

報告大綱



□彰化縣人口概況

□長照2.0服務及本縣創新服務

未來 10年老年人口將突破 20% 進入超高齡社會

老化指數 116 扶養比 21.14

彰化縣人口數
(107年9月底)
127 萬 8311人

65+歲 19 萬 3967人
佔 15.1%

長照 2.0 對象 5萬 9606人
以失能、失智、身障為主

平均餘命全國比較 (105年)
女 83.73 第 4 男 76.43第 9

26 鄉鎮市
589 村里

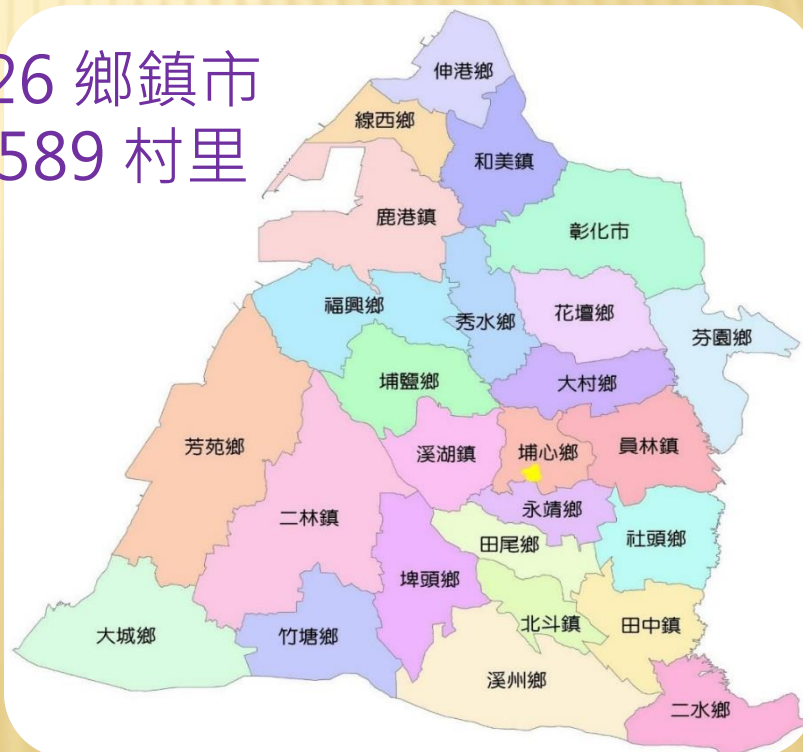

彰化縣失能者之照顧類型

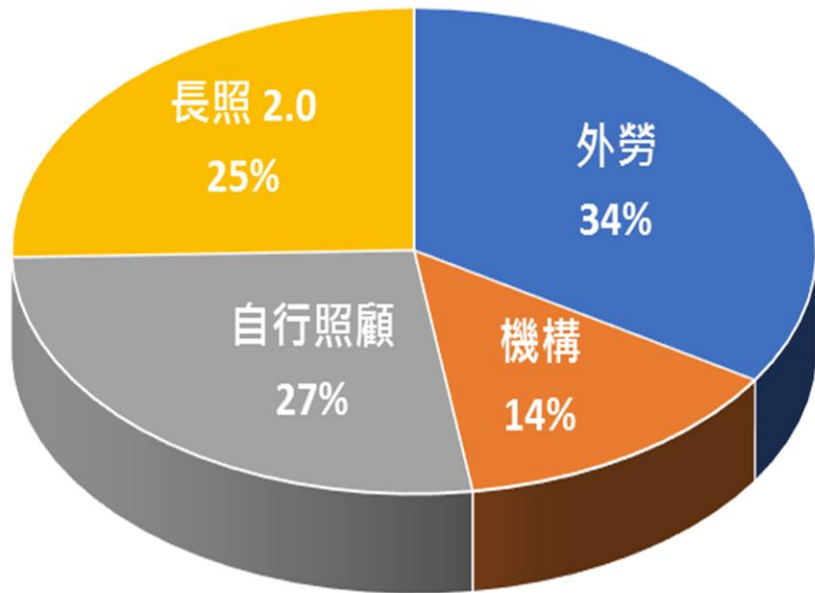

- 約一半由外勞照顧或入住機構
- 1/4 使用長照 2.0 (以居家為主)
- 1/4 自行照顧

所以！我們要做升級版的「2.0」！來瞧瞧…



長照2.0到底 要做哪些事？

為了彌補1.0的限制，長照2.0的目標是
建構**找得到**、**看得到**、**用得到**的服務！

一般民眾請留意

重點1 服務對象擴大

重點2 服務項目增加

重點3 服務提供單位掛牌

重點4 核銷規定鬆綁

服務單位請留意

重點1 服務對象擴大

1.0
服務
對象

65歲以上老人

55歲以上山地原民

50歲以上身心障礙者

65歲以上IADL獨居者

2.0
擴大
新增

50歲以上失智症患者



55歲以上平地原民



49歲以下身心障礙者



65歲以上衰弱者

frailty



註：除50歲以上失智症患者外，其他服務對象皆需經失能評估！

服務對象人數將從51.1萬增加至73.8萬，成長約44%，擴大受惠人數！

重點2 服務項目增加

1.0 服務項目八項

照顧服務
居家護理
復健服務
喘息服務
交通接送
輔具服務
營養餐飲
機構服務

2.0 擴大增加九項

失智照顧



原民社區整合



小規模多機能



照顧者服務據點



社區預防照顧



預防/延緩失能



延伸出院準備



居家醫療



社區
三級
+ 整合
服務

服務項目將從8項增加至17項，向前延伸至預防階段、向後延伸至安寧服務。

重點3 服務提供單位掛牌



啊！看到招牌了！
原來這裡有長照資源！



補助服務提供單位懸掛一致且顯眼的招牌，讓民眾「找得到」長照服務在哪裡。

重點4 核銷規定鬆綁

服務單位

政府給民眾的長照補助，會支付給實際提供服務的單位

但因採事後核銷，單位必須先墊錢！

現行核銷程序

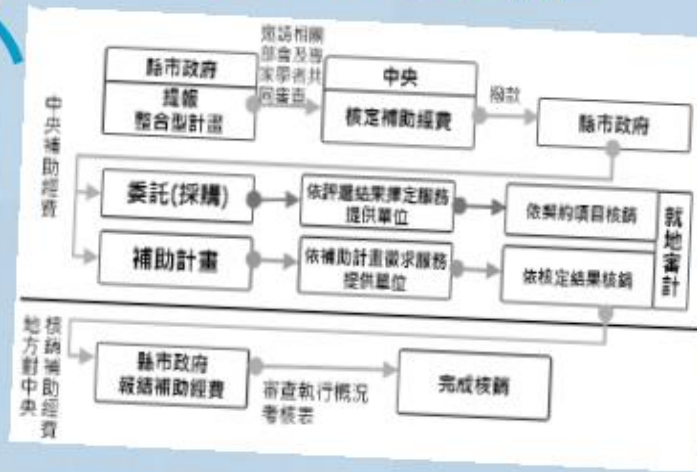

地方政府

各地方政府核銷表單不一，效率不彰！

三大改善策略：簡化核銷流程、整併補助項目、研議改善支付效率。

報紙上說，長照2.0好像會把長照資源分成ABC三級？



社區整體照顧模式

ABC是什麼呢？



**透過ABC社區整體照顧模式
不漏接任何一個照顧需要**

彰化縣長照2.0 A、B、C的架構與任務

A

- 1、發現個案case finding (CF)
- 2、照護管理care management (CM)
【個案管理+照護計畫care plan】
Manager (照護經理/秘書) → 培養照護管理師

B

長期照顧服務提供單位

C

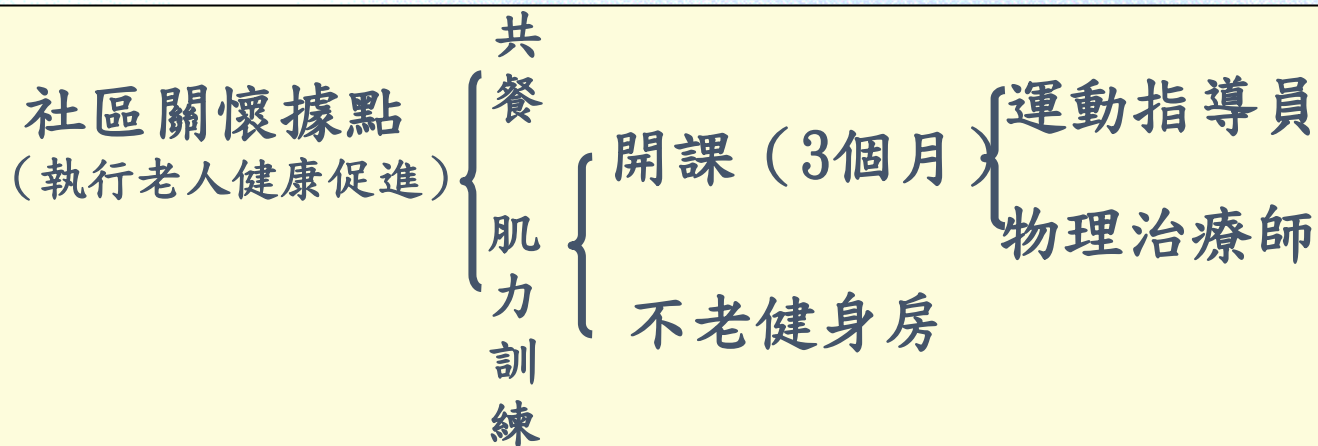



長照2.0_ABC 影片宣導

https://youtu.be/_F4vf0vFW4A

<https://youtu.be/oFAuqatO21c>

<https://youtu.be/r11RMvxxtIBM>

長照給付及支付基準

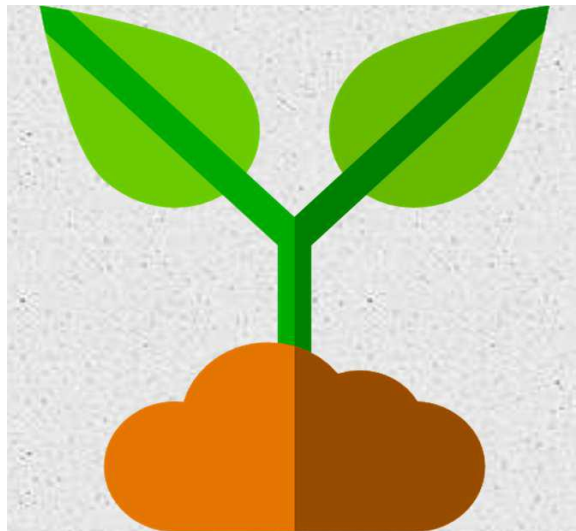

107年1月1日上路

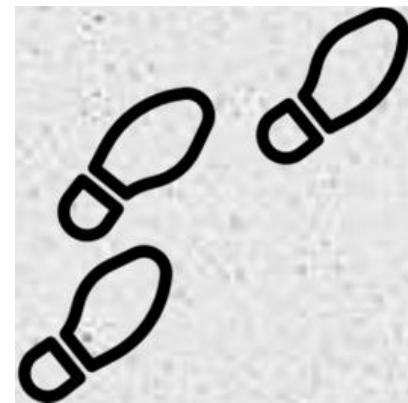

哪些人可以使用長照？

長照服務有哪些？

要怎麼申請呢？



有下列狀況的人， 都可以向各縣市長期照顧管理中心提出申請喔！

失能身心障礙者

領有身心障礙證明（或手冊）
的失能者

55歲以上失能原住民

55歲以上日常生活如穿衣脫襪、進食、
洗澡、平地走動等需協助的原住民

50歲以上失智症患者

50歲以上有表達能力降低、記憶力下降、睡眠障礙、
產生幻覺等疑似失智症狀，或確診為失智症民眾

日常生活需他人協助的獨居老人 或衰弱老人

日常生活如穿衣脫襪、進食、洗澡、平地走動等需協助的
獨居老人；或體重減輕、下肢無力、提不起勁的衰弱老人

65歲以上失能老人

65歲以上日常生活如穿衣脫襪、進食、洗澡、
平地走動等需協助的失能老人



長照服務分成四大類

1. 照顧及專業服務



居家照顧



社區照顧



專業服務



2. 交通接送服務

協助往返醫療院所就醫或復健

3. 輔具與居家無障礙環境改善服務



居家生活用輔具購置或租借

居家無障礙設施改善



4. 喘息服務

提供家庭照顧者獲得休息時間



要怎麼申請長照服務？

親自洽詢
當地照管中心

1966

長照服務專線

醫院出院準備服務



照管專員到府評估
了解您的長照需要



與您討論長照需求
擬定專屬照顧計畫



取得長照服務

- 評估後，確認失能等級與照顧問題清單，給予長照使用額度
- 與個案管理師（或照管專員）討論需要的照顧服務項目、內容及時段
- 個案長照需求改變時，也可更改照顧計畫
- 您只需負擔部分費用，就可取得所需服務
- 照顧過程如有突發狀況，可與服務單位討論調整服務內容

使用服務需要付錢嗎？怎麼計算？



照顧及專業服務

依失能等級每月給付
10,020-36,180元

一般戶：
給付額度 X 部分負擔比率 16%
中低收入戶：
給付額度 X 部分負擔比率 5%

* 低收入戶由政府全額補助，免部分負擔



交通接送服務 (失能第4級以上適用)

依城鄉距離每月給付
1,680-2,400元

依距離遠近計算
一般戶：
給付額度 X 部分負擔比率 21%~30%
中低收入戶：
給付額度 X 部分負擔比率 7%~10%



輔具及居家無障礙 環境改善服務

每3年給付
40,000元

一般戶：
給付額度 X 部分負擔比率 30%
中低收入戶：
給付額度 X 部分負擔比率 10%

* 請注意！長照住宿式機構服務使用者不能申請這四類長照服務



喘息服務

依失能等級每年給付
32,340-48,510元

一般戶：
給付額度 X 部分負擔比率 16%
中低收入戶：
給付額度 X 部分負擔比率 5%

長照需要等級、長照服務給付額度及部分負擔比率

長照 需要 等級	個人額度														喘息服務額度								
	照顧及專業服務 (月) 適用B、C碼			交通接送(月)，適用D碼												輔具服務及居家無障礙 環境改善服務(3年) 適用E、F碼			(1年) 適用G碼				
				第一類			第二類			第三類			第四類										
	給付 額度 (元)	部分負擔 比率(%)		給付 額度 (元)	部分負擔 比率(%)		給付 額度 (元)	部分負擔 比率(%)		給付 額度 (元)	部分負擔 比率(%)		給付 額度 (元)	部分負擔 比率(%)		給付 額度 (元)	部分負擔 比率(%)						
低 收入 戶		中 低 收入 戶	一 般 戶		低 收入 戶	中 低 收入 戶		一 般 戶	低 收入 戶		中 低 收入 戶	一 般 戶		低 收入 戶	中 低 收入 戶		一 般 戶	低 收入 戶	中 低 收入 戶	一 般 戶			
第2級	10,020				不給付																		
第3級	15,460				不給付																		
第4級	18,580																						
第5級	24,100	0	5	16													40,000	0	10	30	0	5	16
第6級	28,070				1,680	0	10	30	1,840	0	9	27	2,000	0	8	25	2,400	0	7	21			
第7級	32,090																						
第8級	36,180																			48,510			



長照低收

- 列冊低收入戶
- 列冊中低收入戶
- 符合領取中低收入老人生活津貼發給辦法第六條第一項第一款津貼者
- 最低生活費1.5倍以下者

長照中低收

- 符合領取中低收入老人生活津貼發給辦法第六條第一項第二款津貼者
- 符合身心障礙者生活補助資格者
- 最低生活費介於1.5-2.5倍者

一般戶

- 無領取前述津貼者

照顧管理評估量表

ADLs及IADLs

- 日常生活功能：吃飯、洗澡、個人修飾、穿脫衣物、大小便控制、上廁所、移位、走路、上下樓梯
- 工具性日常活動功能：使用電話、購物、備餐、處理家務、洗衣、外出、服用藥物、處理財務的能力

溝通能力

- 意識狀態、視力、聽力、表達能力、理解能力

特殊及複雜 照護需要

- 疼痛狀況、皮膚狀況、關節活動度、疾病史與營養評估、特殊照護(鼻胃管、氣切管、導尿管、呼吸器、傷口護理、造瘻部位...等等)

認知功能、情緒 及行為型態

- 認知功能(短期記憶評估)
- 情緒及行為型態：遊走、日夜顛倒/作息困擾、語言/肢體攻擊行為、抗拒照護、妄想、自傷行為及自殺...等等

居家環境、家庭 /社會支持

- 居家環境與居住狀況、主要照顧者工作與支持、社會參與

主要照顧者負荷

- 照顧者壓力指標：睡眠受干擾、體力負荷、需照顧其他家人...等等

照顧服務部分項目

依據衛福部公告之長照給付及支付基準107.11.01版本

編號	服務項目	單價	服務內容及說明
BA01	基本身體清潔	260	梳頭修面、穿脫衣服、床上擦澡、床上洗頭、排泄物清理(含當次更換尿片、倒尿袋等)。
BA02	基本日常照顧	310	1.執行3項或3次為1組合。 2.協助翻身、移位、上下床、坐下/離座、刷牙洗臉、穿脫衣服、如廁、更換尿片或衛生棉、倒尿桶、清洗便桶、造瘻袋清理、清洗臉及/或手、刮鬍子、修剪指(趾)甲、協助用藥、服藥、整理床(及更換床單)、會陰沖洗(無使用身體清潔)等。
BA03	測量生命徵象	35	長照需要者因疾病需要須進行之監測 1.測量長照需要者之血壓、體溫、脈搏及呼吸。 2.記錄及異常時轉知家屬及個管員(或照顧管理專員)。
BA04	協助進食或管灌 食	130	1.進食環境準備、加熱飯菜、餐具準備、協助餵食(或灌食)、觀察進食的量及反應,提供受照顧者及家屬有關協助進食或管灌餵食的諮詢和討論,以及善後等。 2.對於個案或家庭照顧者給予指導、鼓勵或參與式照顧,以維持或提升個案自我照顧潛能。
BA05	餐食照顧	310	1.在案家備餐、備餐後用具及餐具善後工作及清潔。 2.在案家準備1日所需之管灌飲食及善後工作及清潔。
BA07	協助沐浴及洗頭	325	1.協助或引導至浴間、穿脫衣服、全身淋浴、坐浴或盆浴、洗頭、排泄物清理(含當次更換尿片、倒尿袋)、浴間之事前準備及事後清理。 2.對於個案或家庭照顧者給予指導、鼓勵或參與式照顧,以維持或提升個案自我照顧潛能。

照顧服務部分項目

編號	服務項目	單價	服務內容及說明
BB01	日間照顧 (全日)--第1型	675	<ol style="list-style-type: none"> 1. 生活照顧、健康促進、文康休閒活動、家屬指導及諮詢服務、備餐服務。 2. 以1日為1給(支)付單位。 3. 適用長照需要等級2級。 4. 使用交通接送者另計。
BB02	日間照顧 (半日)--第1型	340	<ol style="list-style-type: none"> 1. 生活照顧、健康促進、文康休閒活動、家屬指導及諮詢服務、備餐服務。 2. 以半日為1給(支)付單位。 3. 適用長照需要等級2級。 4. 使用交通接送者另計。
BC07	家庭托顧 (全日)--第4型	880	<ol style="list-style-type: none"> 1. 身體照顧、日常生活照顧服務與安全性照顧、備餐服務。 2. 以1日為1給(支)付單位。 3. 適用長照需要等級5級。 4. 使用交通接送者另計。
BC08	家庭托顧 (半日)--第4型	440	<ol style="list-style-type: none"> 1. 身體照顧、日常生活照顧服務與安全性照顧、備餐服務。 2. 以半日為1給(支)付單位。 3. 適用長照需要等級5級。 4. 使用交通接送者另計。
BD01	社區式協助沐浴	200	<ol style="list-style-type: none"> 1. 協助或引導至浴間、穿脫衣服、全身淋浴或坐浴(及/或洗頭)、刷牙洗臉、浴間使用後之清理。 2. 本組合係指於日間照顧中心或托顧家庭之浴間執行之項目。
BD03	社區式服務 交通接送	100	<ol style="list-style-type: none"> 1. 接(或送)長照需要者居家至社區式服務類長照機構(日間照顧中心、托顧家庭、巷弄長照站、文化健康站、失智社區服務據點)。 2. 本組合以長照需要者住家與社區式服務類長照機構之距離10公里內者，適用本組合，超過10公里所需費用由長照需要者自行負擔。

專業服務部分項目

編號	服務項目	單價	服務內容及說明
CA01	IADLs 復能照護 --居家	4,500	<ol style="list-style-type: none"> 1. 內容包含：評估，並與長照需要者及家屬討論IADLs 復能之項目及期待、擬訂復能計畫、指導措施及紀錄。 2. 3 次訪視（含評估）為1 給（支）付單位。 3. 復能目標：協助善用潛能、維持生活參與能力不退化。 4. 本組合服務應由完成衛生福利部認可訓練之醫事人員提供。
CA02	IADLs 復能照護 --社區	4,050	<ol style="list-style-type: none"> 1. 內容包含：評估，並與長照需要者及家屬討論IADLs 復能之項目及期待、擬訂復能計畫、指導措施及紀錄。 2. 3 次訪視（含評估）為1 給（支）付單位。 3. 復能目標：協助善用潛能、維持生活參與能力不退化。 4. 本組合服務應由完成衛生福利部認可訓練之醫事人員提供。
CB02	進食與吞嚥照護	9,000	<ol style="list-style-type: none"> 1. 內容包括：評估--觀察與確認照護需求、指導措施、轉介必要之醫療處置、紀錄。 2. 6 次措施（含評估）為1 給（支）付單位。 3. 本組合服務應由完成衛生福利部認可訓練之醫事人員提供。
CB04	臥床或長期活動 受限照護	9,000	<ol style="list-style-type: none"> 1. 內容包括：評估--觀察與確認照護需求、指導措施、轉介必要之醫療處置、紀錄。 2. 6 次措施（含評估）為1 給（支）付單位。 3. 本組合服務應由完成衛生福利部認可訓練之專業團隊提供。
CD02	居家護理指導 與諮詢	6,000	<ol style="list-style-type: none"> 1. 評估-失能者護理照護需求評估及家庭評估、擬定家庭護理計畫，確立個案及照顧者之照護需求與決定、護理照護問題處理、居家護理指導與諮詢。 2. 3 次措施(含評估)加1 次評值為1 給(支)付單位。 3. 照護目標：個案及照顧者照護問題的改善、個案及照顧者自我照顧知識與技巧之增能、改善個案及照顧者的生活品質。 4. 本組合應由完成衛生福利部認可訓練之居家護理機構、居家式(或含居家式之綜合式)長照機構之護理人員提供。

喘息服務部分項目

編號	服務項目	單價	服務內容及說明
GA01	居家喘息服務 --全日	2,310	<ol style="list-style-type: none">1. 內容包括：藉由受過訓練的照顧服務員至長照需要者家中，提供長照需要者身體照顧服務，包含協助如廁、沐浴、穿換衣服、口腔清潔、進食、服藥、翻身、拍背、簡單被動式肢體關節活動、上下床、陪同運動、協助使用日常生活輔助器具及其他服務，若有陪同就醫需求可加計BA14。2. 本組合以6小時為1給(支)付單位。若案家需求超過6小時，可再加計GA02。
GA03	日間照顧中心 喘息服務--全 日	1,250	<ol style="list-style-type: none">1. 內容包括：長照需要者至日間照顧中心接受照顧、停留，包含護理照護、協助沐浴、進食、服藥及活動安排等。2. 含交通接送。
GA05	機構住宿式 喘息服務	2,310	<ol style="list-style-type: none">1. 內容包括：內容包括：長照需要者至長照住宿式機構接受短暫照顧、停留，由機構工作人員提供24小時之照顧，服務內容包含護理照護、協助沐浴、進食、服藥及活動安排等。2. 本組合以1日(24小時)為1給(支)付單位。3. 含交通接送。

輔具及居家無障礙改善服務部分項目

編號	項目	給付方式	組合內容及說明	租賃價格給付上限	購置價格給付上限	購置最低使用年限
EA01	馬桶增高器、便盆椅或沐浴椅	限購置	<ol style="list-style-type: none"> 1. 輔具、輔具選用建議、使用說明、輔具各項尺寸調整配置、諮詢等服務。 2. 本項輔具選配服務得由輔具銷售人員逕行提供。 	不適用	1,200	3
EC03	輪椅-C款(量身訂製型)	限購置	<ol style="list-style-type: none"> 1. 內容包括：輔具、輔具選用建議、使用說明、輔具各項尺寸調整配置、諮詢等服務。 2. 本組合應由輔具評估人員出具評估報告，判定為本輔具需要者，始得給付。 3. 適配度評估費用不包含在本組合。 4. 本組合免部分負擔。 5. 規格或功能規範：(略)。 6. EC01 輪椅-A 款(非輕量化量產型)、EC02 輪椅-B 款(輕量化量產型)、EC03 輪椅-C 款(量身訂製型)僅能擇一給付。 	不適用	9,000	3
FA06	居家無障礙設施-固定式斜坡道	限購置	<ol style="list-style-type: none"> 1. 內容包括：修繕細節說明及施工圖、估價、與長照需要者或家人溝通、修繕、保固。 2. 本組合應由輔具評估人員出具評估報告，判定為本輔具需要者，始得給付。 3. 適配度評估費用不包含在本組合。 4. 修繕標的：「固定式斜坡道」係指固定於地面無法移動之斜坡，且材質須為金屬材質或泥做工程，鋪面應有防滑功能且長度達150公分以上。 	不適用	10,000	10

如果評估結果沒有達到失能，
就沒有長照服務了嗎？

聘請外籍看護工家庭
可以申請長照嗎？





王奶奶走路不穩、下肢無力，
有輕微失智症狀，怎麼辦呢？

對於輕微失智或衰弱但生活上可自理的長輩，照管專員會協助連結**失智症共照中心、失智社區服務據點、社區照顧關懷據點、巷弄長照站**，提供民眾**失智症照護及預防延緩失能照護**等服務

聘請外籍看護工家庭也可以申請長照服務喔!



原來我們家也可以申請長照，
真是太好了!

- ✓ 交通接送服務
- ✓ 輔具及居家無障礙環境改善服務
- ✓ 照顧及專業服務 (額度僅給付30%，且限使用專業服務)
- ✓ 喘息服務 (外籍看護工無法協助照顧持續一個月以上時可申請)



107年12月1日起

擴大聘請外籍看護工家庭使用喘息服務

獨居
僅與外籍看護工同住

主要照顧者
為70歲以上

且被照顧者
經照管中心評估
長照需要等級
為7至8級

外籍看護工短時間休假
可給付喘息服務補助！

放寬原「無法協助照顧達一個月以上者，
始可給付喘息服務」限制！

這樣我就不擔心我家瑪莉
不在時，沒人照顧我了！



如果您還有任何疑惑，請您撥打

一通電話 長照到您家
前5分鐘免費

19666

衛生福利部
Ministry of Health and Welfare

長照2.0
我們照顧您

The advertisement features a vibrant orange and yellow background with a dotted line arching over the phone number. A pink telephone handset icon with signal waves is positioned to the right of the number. The text is presented in a clean, modern font, with the phone number '19666' being the largest and most prominent element.

1966



◆ 設置目的：

1. 方便民眾以簡單、容易記憶的號碼，快速、方便地取得長照服務。
2. 方便民眾為居住在不同縣市的親友或長輩，申請當地的長照服務。

◆ 功能定位：

供民眾申請長照服務、反映服務品質。



民眾撥打

1966



前五分鐘免費

長照服務專線 · 您好！

國語 請按**1**
台語 請按**2**
客語 請按**3**

北部地區 請按**1** 東部地區 請按**4**
中部地區 請按**2** 外島地區 請按**5**
南部地區 請按**3**

北部地區

基隆 請按**1**
台北市 請按**2**
新北市 請按**3**
桃園 請按**4**
新竹市 請按**5**
新竹縣 請按**6**

中部地區

苗栗 請按**1**
台中市 請按**2**
彰化 請按**3**
南投 請按**4**

南部地區

雲林縣 請按**1**
嘉義市 請按**2**
嘉義縣 請按**3**
台南市 請按**4**
高雄市 請按**5**
屏東 請按**6**

東部地區

宜蘭 請按**1**
花蓮 請按**2**
台東 請按**3**

外島地區

澎湖 請按**1**
金門 請按**2**
連江 請按**3**





如何有效利用**1966**長照服務專線?

打電話前，
先準備好一張申請清單

- 1 受照顧者狀況
- 2 受照顧者姓名、年齡、居住地址等基本資料。
- 3 主要照顧者姓名及電話
- 4 主要聯絡人姓名及電話



創新服務～針對腦中風及急性髖關節骨折 個案銜接長照2.0出院準備計畫

* 目的：

本縣針對腦中風及急性髖關節骨折個案於住院期間介入評估，把握黃金時段的治療，期望出院時立即銜接長期照顧資源，改善其失能程度及延緩退化，達到**出院回到家，服務即到家的目標**。

創新服務～針對腦中風及急性髖關節骨折 個案銜接長照2.0出院準備計畫

□ 本縣特色：

- (一)目標：出院回到家，服務即到家。
- (二)全科室照管專員皆入院評估，把握黃金治療期。
- (三)針對急性失能腦中風及急性髖關節骨折個案為主，為強化更多失能民眾之長照服務需求，提升長期照顧服務申請之便利性，故增加COPD、AMI、CHF、Cancer及其他類診斷，原本由醫院出備轉介，採一般到府訪視評估流程，現在修改為**醫院A單位個管師評估**。

目前彰化縣友善醫院共11家

編號	醫院名稱
1	衛生福利部彰化醫院
2	秀傳醫院
3	彰濱秀傳
4	彰化基督教醫院
5	員林基督教醫院
6	鹿港基督教醫院
7	二林基督教醫院
8	員林郭醫院大村分院
9	漢銘醫院
10	員林何醫院
11	道周醫院

本縣長照與出院準備整合流程採「雙軌制」

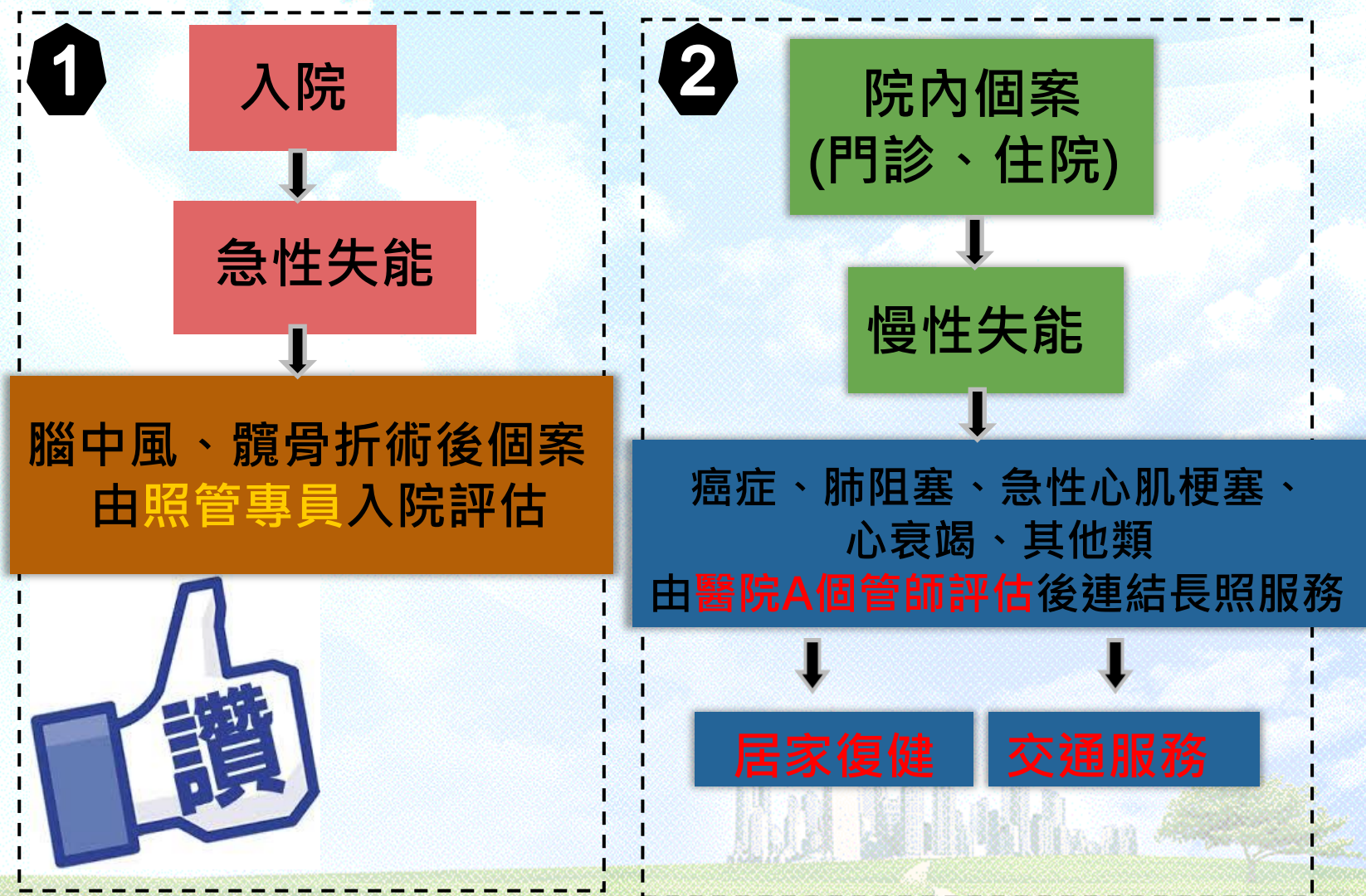

長照2.0創新服務～輔具得來速 立即補助、立即扣款、特約廠商辦到好

- 以前要花2個月時間，現在只要2個星期！
- 為提供優良廠商及合法化輔具，提昇服務品質，以利民眾合法性及適合的輔具。
- 民眾持衛生局輔具補助公文至特約廠商購買輔具，馬上補助，馬上扣款，通通免墊付，補助款由特約廠商代為申請，簡化核銷流程，提升服務品質
- 特約醫療廠商120家，尚在邀約各鄉鎮的藥局加入，朝向26鄉鎮都有特約廠商。

創新服務～失能老人輔具服務方案購買 流程

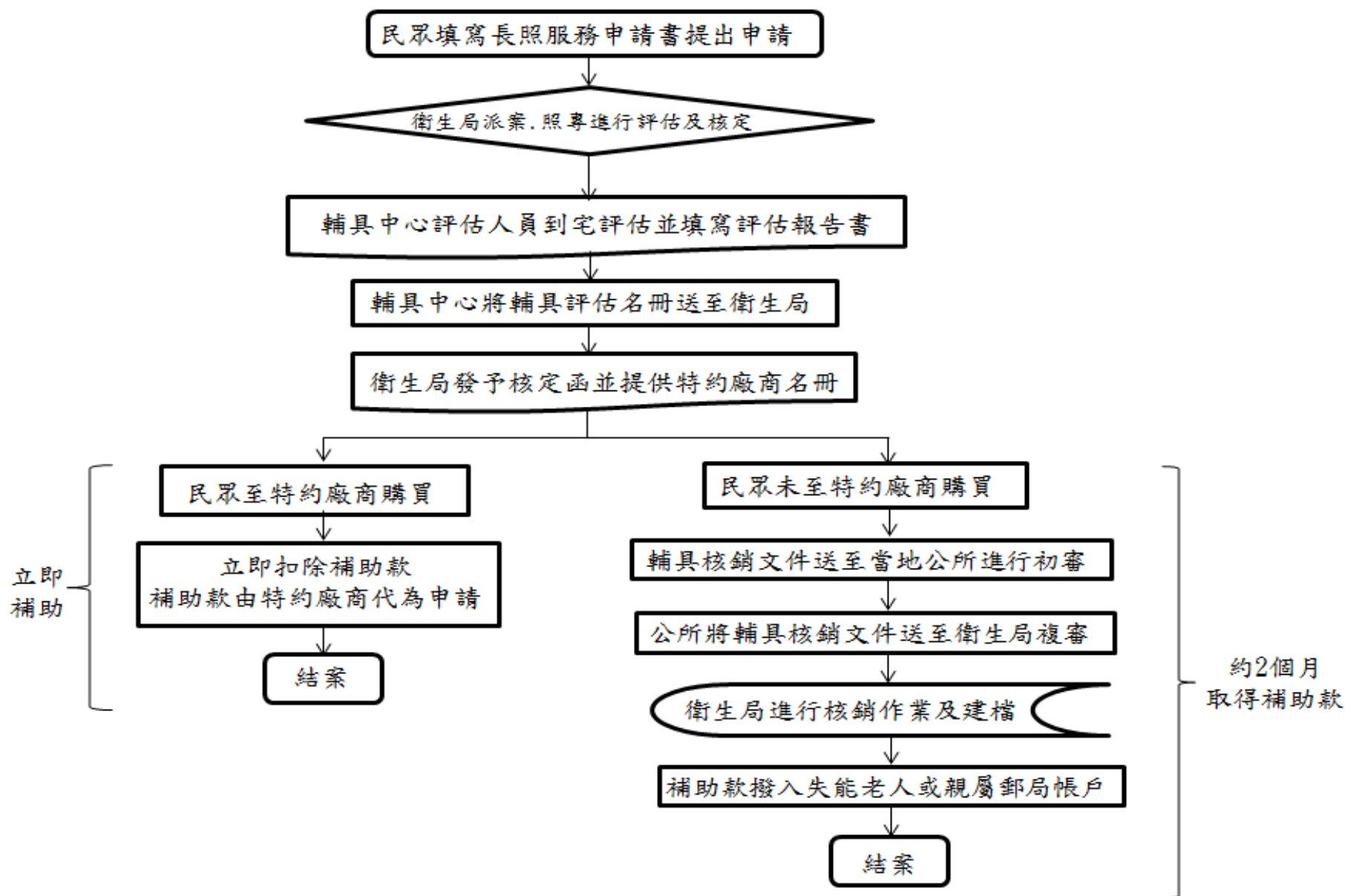

全民健康保險居家醫療照護整合計畫

服務內容：醫生、護理師看診到我家！

服務對象：

- 照護對象限居住於住家，且經照護團隊醫事人員評估有明確醫療需求，因重度失能或疾病特性致外出就醫不便者。

受理單位：

- 民眾直接向「居家醫療照護整合計畫」特約醫事服務機構申請。
- 住院者請洽醫院出院準備服務窗口協助轉介。
- 長照服務失能個案照管專員會協助轉介。

費用負擔：

依醫療費用(不含藥費)計收5%部份負擔(約為78元)，另藥品依門診藥品部分負擔規定計收。

依照住家距離酌收交通費用，請於服務前與醫事機構確認收取方式。

承辦單位：

健保特約醫事服務機構可至健保署網站查詢「居家醫療服務特約醫事機構查詢」

彰化長照中心網站有轉貼健保屬特約機構名單。

長照2.0創新服務專案-送藥到府服務計畫

服務內容：藥師至收案個案家進行送藥到府與用藥安全訪視，提供正確用藥觀念，建立更安全完善的用藥環境。

服務對象：

- 設籍於彰化縣並實際居住。
- 長照中心評估為中重度失能者。

受理單位：

- 本縣長照中心。

費用負擔：

- 民眾免部分負擔。
- 由縣府支付藥局送藥到府服務。

承辦單位：

- 彰化縣藥師公會。
- 彰化縣執業之藥師。

長照2.0創新服務～定點乾燥服務宗旨

- 有感於失能者居家環境改善的需求，以清潔消毒寢具的方式，進行全面性殺菌並解決寢具受潮、發霉、藏菌、積臭等問題。
- 藉由專業人員評估寢具材質及收取，待清潔後以包裝方式運送至長者家中，並適時的提供衛教，進而達到居家環境整潔並預防感染性疾病，達成在地老化之社區化長期照顧的意旨。



定點乾燥服務-服務流程

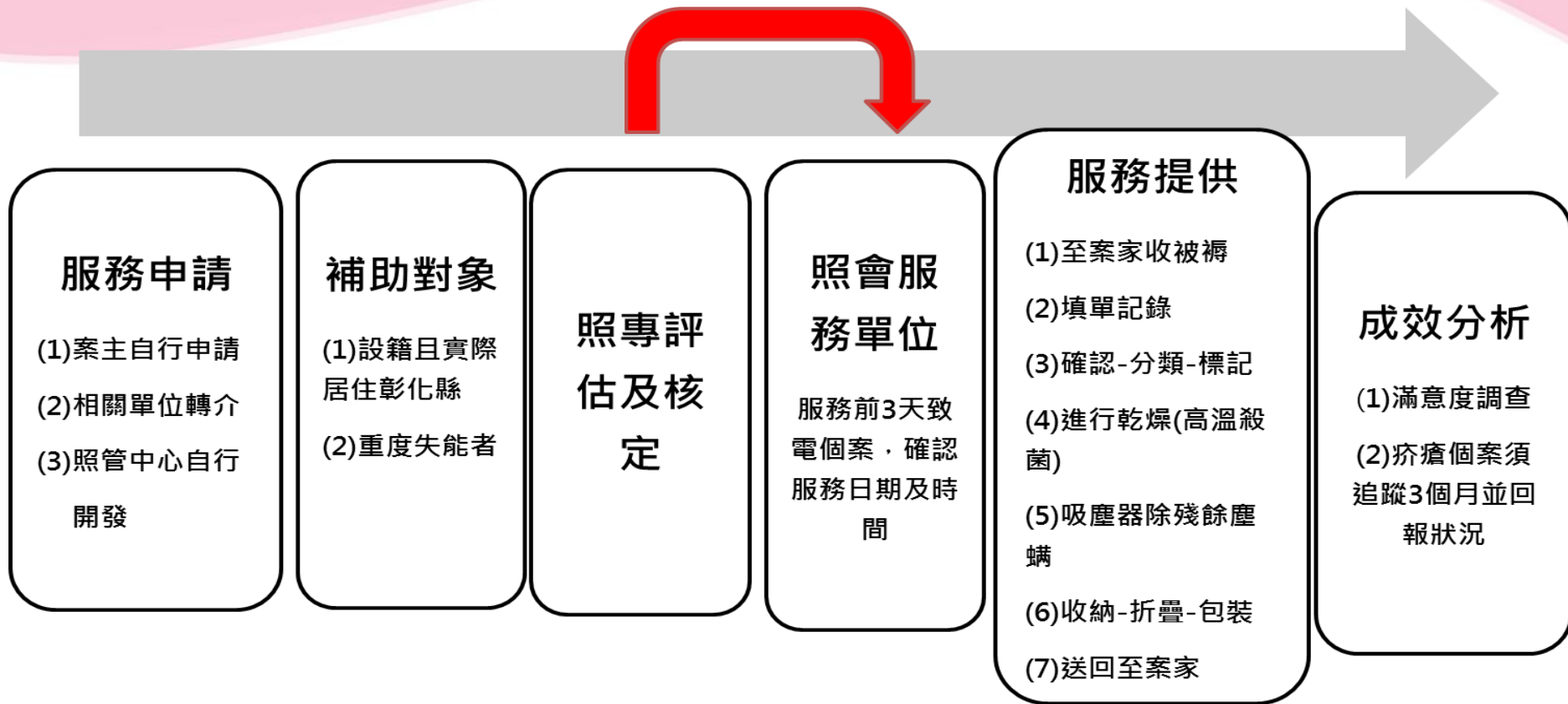

定點乾燥服務-補助對象及收費標準

服務單位:慈恩老人養護中心

補助對象

設籍且實際居住彰化縣

符合長照資格

特殊個案

經皮膚科醫師診斷為疥瘡者，
提出醫師診斷證明書方可補助
3次，每月最高補助1次為限。

收費標準

每人每次600元，每案每三
個月最多以1次為限

補助標準

長照低收/中低收 一般戶	全額補助 自付300元
-----------------	----------------

未來展望

- * 達成「找得到、看得到、用得到」目標
- * 落實在地化、社區化的服務
- * 實現「長照好厝邊·幸福不老在彰化」

長期照顧2.0

