



彰化縣113學年度學前特殊教育需求學生

轉銜資源手冊



目 錄

壹、好文共賞

- 一、前進小一，從「心」接納孩子.....1
- 二、小手牽牽，上學趣～淺談幼兒上學準備度.....6

貳、滿 2 足歲幼兒入學-特教身分鑑定申請.....10

參、彰化縣幼兒園名冊

- 一、彰化縣國小附設幼兒園.....13
- 二、彰化縣鄉/鎮/市立幼兒園.....16
- 三、彰化縣非營利幼兒園及職場教保服務中心.....19
- 四、彰化縣私立幼兒園.....21

肆、彰化縣 112 學年度【學前】不分類巡迴輔導組輔導區域.....30

伍、滿 6 足歲兒童入國小-特教身分鑑定申請.....31

陸、彰化縣 112 學年度國小特教班級（身心障礙類）

- 一、國小特教班級介紹33
- 二、國小各特教班級（身心障礙類）-特教班/資源班/不分類巡迴輔導
班/各類巡迴班 35

柒、全國特殊教育學校一覽表41

捌、彰化縣兒童發展評估單位及復健資源

- 一、彰化縣兒童發展聯合評估中心.....43
- 二、彰化縣兒童發展評估醫院.....43
- 三、彰化縣早期療育服務資源.....44
- 四、彰化縣 112 年語言(輕度構音)衛教認證診所名單.....55





玖、彰化縣身心障礙證明申請須知	57
拾、彰化縣特殊教育資源	
一、彰化縣特殊教育諮詢服務(行政、特教相關大專院校)	60
二、彰化縣身心障礙學生教育福利服務(學前、國小)	64
三、彰化縣身心障礙學生各項支持服務	66
拾壹、彰化縣早期療育相關資源服務	
一、彰化縣兒童發展通報轉介中心	68
二、彰化縣兒童發展社區資源中心	69
三、彰化縣兒童發展通報流程	70
四、兒童發展社區資源服務中心服務流程圖	71
拾貳、彰化縣早療—療育補助費/交通補助費	
一、彰化縣早期療育補助申請流程	72
二、彰化縣早期療育補助申請須知	73
拾參、彰化縣身心障礙者服務機構	77
拾肆、彰化縣身心障礙者服務團體	79



壹、好文共賞

前進小一，從「心」接納孩子

彰化縣靜修國小潛能班 盧志榮教師

前言

又到了畢業的季節，孩童即將進入國小就讀，家長對孩子即將成為小一新鮮人「既期待又怕受傷害」的複雜心情——害怕孩子在生理、認知、溝通、人際互動、生活自理能力，落後同齡孩子；害怕孩子不適應、學業落後。如何讓就學成為孩童的期待，「轉銜」就是重要課題。學校行政、教師、家長應共同找出孩子的需求，針對需求提供教學與支持。以下就筆者的教學經驗中，列舉家長們最關心的部分作分享：

壹、入小學前後的重要行事

貳、家長的常見疑惑

參、小學與幼兒園有哪些不同

肆、幼小銜接五部曲

孩子準備好了嗎？—入小學前孩子的基本能力檢核表

伍、做好親師溝通

陸、如何迎接未來挑戰

壹、入小學前後的重要行事

一、4月新生報到:攜帶戶口名簿、黃卡、母語調查單、身障手冊、重大傷病卡等到戶籍地區學校進行報到。

二、5-6月幼小轉銜:在孩子畢業前由幼兒園召開轉銜會議，邀請家長、未來安置學校承辦人員、巡迴輔導教師共同召開會議，透過書面、當面晤談、線上會議等方式瞭解孩子目前的學習特性與需求，並討論入學後的生活與學習安排。

三、開學後一個月內召開 IEP 會議:特殊教育法規明文規定，學校應於新生入學後一個月內訂定個別化教育計畫(IEP)。特教教師會針對學生個別差異與特殊需求，進行分組與排課。

貳、家長的常見疑惑

一、鑑輔會的鑑定安置決議:

1. 正式生:經彰化縣鑑定及就學輔導會(簡稱鑑輔會)決議的正式生，由學校提供特教相關服務。
2. 待觀察:鑑輔會因學生的障礙類別不明確，由學校輔導室追蹤一年。
3. 非特生:比照一般生接受普通教育。

以上的教育安置可依照學生的學習現況隨時調整並依照期程提出申覆。

二、國小特教班別有哪些：

1. 分散式資源班：指學生在普通班就讀，部分時間接受特殊教育及相關服務。
2. 集中式特教班：指學生全部時間於特殊教育班接受特殊教育及相關服務；其經課程設計，部分學科（領域）得實施跨班教學。
3. 巡迴輔導班：指學生在家庭、機構或學校，由巡迴輔導教師提供部分時間之特殊教育及相關服務。

三、相關補助有哪些：

專業及相關服務	申辦時程	注意事項（實際情形以縣府公告為準）
代收代辦費補助	9-10月	1. 請繳回「學生繳費收據影本」 2. 午餐已有專案補助，不重複補助。
教育補助費	2-3月	限在家教育學生申請（不得再請領代收代辦補助）
獎助金申請	9-10月	由資源班個管教師統籌提報，請導師協助填具申請表件及向家長收取證明文件
無法自行上下學交通補助	9月/4月	1. 需持鄉鎮市公所核發之身障證明者，且未搭交通車 2. 由資源班個管教師統籌提報，請導師、家長協助填具申請表件
免繳學生平安保險的對象	每學期	持有重度障礙手冊家長/學生、原住民、低收入戶

以上的各項補助不代表每位孩子都能申請，需視當時縣府公告規定與審查通過才具有資格領取補助，僅列出學校有的相關補助提供家長參考。

四、相關支持服務：

特教的相關支持服務包括提供孩子個別化教育計畫(IEP)、鑑定安置服務、申請專業團隊(語言、職能、語言、聽力)、巡迴輔導服務、特教助理員、教育輔助器材、特教諮詢服務等相關支持服務。

特別提醒家長們關於輔具申請部分，特殊需求兒童若有需要相關輔具，例如聽障生需要調頻系統，肢障生需要行動輔具等，家長想要多了解可申請哪些輔具來協助孩子，可以詢問各縣市輔具資源中心有哪些適合孩子的輔具。尤其特別注意申請的時程，在入學前幫孩子準備好適合的輔具，才能提高校園生活的適應。

五、標記問題：

家長要先調整自己的心態並正向健康看待，孩子的問題就能迎刃而解，筆者最常跟家長說：『心態健康，才能百毒不侵』。標記是學習上的需求，不是一輩子的標記。貼上正確的標籤後，才能享有該有的權益和協助。經過特教的支持與協助後，當我們逐漸看到孩子的進步，這些標記自然就會被正向看待。

參、小學與幼兒園有哪些不同

一、作息的改變：

小學一年級平日皆讀半天，只有週二上整天課；大多7點40分前要到校，一節課時間為40分鐘，下課10分鐘；有打掃時間、升旗、午餐和午休時間等。

早上會需要交作業、自己抄寫聯絡簿，因此最好能在7點10分至7點30分到校。

二、環境的改變：

國小班上人數變多，校園的活動空間變大，還會有其他年級的大哥哥大姊姊。

三、學習內容的改變：

小一會開始學習國語、數學、生活(包含美勞、音樂)、健康與體育、本土語言等科目。

四、評量方式的改變：

國小開始有紙筆測驗，每學期有定期評量(二~三次)，開始重視成績表現。

肆、幼小銜接五部曲

一、建立規律的作息：

開學前二週，家長可先預估孩子起床、盥洗、吃早餐的時間，以及到學校的路程，估算最晚幾點起床才不會遲到，全家一起養成早睡早起的習慣，並建立規律的生活作息。

二、加強自理的能力：

一般孩童在就讀幼兒園時，大部分兒童已能獨自完成生活自理，而發展較慢的兒童需要更多的練習機會，家長平常在家可放手讓孩子多練習並加強訓練自理能力，提升未來小學生活的適應力。

三、遵從團體的規範：

孩子是否能適應團體生活，取決於個人合群的態度、對挫折的忍受度，以及是否能遵守團體規範等，這些都會影響同儕對孩子的觀感。家長若幫助孩子及早學會遵守紀律、與人和平相處、學習輪流等待、樂於分享等，對未來與同儕相處和學習皆有深遠影響。

四、練習表達自己的需求：

進入小一之後，班上的同學可能因無法等待或聽不懂特殊需求兒童說的話，而造成誤解。所以，在入學前家長可多利用機會讓孩子練習表達，例如：在孩子用語言完整表達他的需求前，不要立刻滿足他；陪孩子買東西時，讓他有機會自行與店員對話，若有需要再從旁協助。如此，可提供孩子完整表達的機會，也可練習和陌生的人說話，對於日後和同學溝通有一定的幫助。此外，入學後也可請導師多給予協助，給孩子在溝通上能多一些時間與彈性，培養和同學溝通的默契。

五、做好學習的準備：

多數兒童在入小學前都曾上過幼兒園，並學習基本的語文和數學。當孩子學習成果較差時，家長須多花費心力，在家中多加練習；若孩子沒有上過幼兒園，家長也應抽空教孩子書寫名字、練習數數等。開學後，盡可能有規律的生活作息，養成良好的學習態度與習慣，並且適時關心孩子在班上的學習狀況，才能進一步與老師溝通一同幫助孩子。

孩子準備好了嗎？—入小學前孩子的基本能力檢核表

一、生活自理能力：

1. 如廁能力：

會自己小便並清理乾淨 會自己大便並清理乾淨

2. 飲食能力：

會自己吃飯 會自己喝水 會使用筷子或湯匙吃飯

3. 穿脫能力：

會自己穿衣服 會自己穿鞋子 會自己扣釦子 會自己拉拉鍊

會自己穿脫襪子 會自己使用黏貼鞋帶的鞋子

4. 整潔能力：會自己削鉛筆會自己整理書包會整理鉛筆盒會擦桌子

二、溝通能力：

能表達自己基本需求(我想要上廁所、我想要喝水、我需要幫忙)

能進行簡單生活應對(我叫什麼名字、我今年幾歲、我最喜歡吃什麼、我的好朋友是誰、我的學校是…)

能聽懂簡單指令(單一指令、複雜指令-先…再)

三、人際互動：

從遵守他人指令

能遵守教室規則或團體規範

能保持合宜的兩性互動

能與他人互助合作，完成老師的任務

四、動作發展：

能自己走、蹲、站

能金雞獨立至少 6 秒

能雙腳上下跳 5 下

能進行動作模仿

五、社會情緒：

能察覺自己情緒

能辨識他人情緒

能表達自我情緒

六、學習能力現況：

1. 專心度

能安靜完成任務

能專心坐好維持 10 分鐘以上

2. 國語

能聽懂他人簡單的話

能表達自己的需求或想法

能進行注音拼讀

能認讀自己名字

能認識基本的國字(大.中.小)

能書寫自己的名字

3. 數學

能正確數數(1-10)

能分辨基本幾何圖形(三角形、正方形、長方形、圓形)

能分辨昨天、今天、明天

能分辨上下、前後、左右

能進行 10 以內的合成分解

伍、做好親師溝通

家長要學習和老師有效的溝通，親師間的原則要達成共識，才能讓孩子有所適從。家長不要錯過任何可以和老師溝通的機會，事前勇敢說出孩子的特殊需求更能讓導師掌握孩子的狀況。多傾聽老師建議並理性提出自己的意見，在相互協調中，找到對孩子最適合的方案。此外，做好親師溝通，創造雙贏，有助於孩子的穩定學習，因為家長和老師共同的目標都是期望孩子能變得更好。

隨時透過有效的溝通管道(班親會、Line、電話、聯絡簿、到校晤談 IEP 會議、臉書等)與老師保持聯繫，建立和諧的關係，方能改善教育品質，也讓導師更加認識孩子，建立適切的期待和信心。

陸、如何迎接未來挑戰

一、真正接納，勇敢面對:接納孩子的特殊需求對家長而言是非常不容易，卻是必要的，唯有做到真正接納孩子的真實狀況，才能勇敢面對未來任何的挑戰。

二、心態健康，百毒不侵:我們無法左右旁人的想法，只要用健康的心態來看待它，必能在未來的日子中克服所有遭遇的問題。

三、多方刺激，機會教育:學校教育、復健課、家庭教育等多元刺激下，把握每一次失敗的經驗，機會教育並再練習一次，都將會是孩子重要的養分。家長可以多跟孩子說:『沒關係，我們再練習一次!』

四、腳踏實地，重複練習:學習任何事物皆無法一蹴可幾，對於治療師的建議或回家作業一定要秉持著腳踏實地的精神去精熟練習，相信未來的某一天會看到孩子的進步。

五、溝通討論，團隊合作:發現孩子的學習問題或行為問題時，應秉持著團隊合作的精神，隨時與導師及特教老師保持聯繫，三方達成共識後進行滾動式調整，才能找到最適合孩子的方向。

六、堅持等待，相信孩子:孩子需要我們堅持原則和共識，耐心等待孩子的成長，「相信孩子能做到」是非常重要的信念。

七、放大進步，多愛自己:創造成功經驗，放大孩子每一個小小的進步。家長們一定要先把自己的身心照顧好，未來日子中才更有力量去照顧好自己孩子。

小手牽牽，上學趣～淺談幼兒上學準備度

大成國小學前巡迴輔導教師-張靜枝

親愛的爸爸、媽媽恭喜您，當您看到這篇分享時，代表您的孩子即將進入幼兒園就讀。在送孩子入學前，您的心情或許忐忑，難免會有許多擔心，筆者身為資深父母，也從事幼教工作多年，目前雖然是在學前特教的領域耕耘，但從融合教育的現場，除了特殊需求的孩子之外，也與一般的孩子有許多的接觸，加上自己求學的養成背景，筆者想從一位學前教師的角度與您聊聊，我們可以在孩子入學前，協助他做好那些準備。

話說「知己知彼，百戰百勝。」在適應團體生活前，懂得穩定「童」心，相信孩子面對上學的新生活，排斥感與焦慮情形，應會大幅降低，您就可以稍加寬心，安然地為生活打拼。所以筆者想從幾個領域來談談：

一. 生活自理能力的建立

入學前，孩子的生活自理能力為訓練的首項。家長可以先示範，並同時以手把手的方式帶著做，多練習讓能力穩固。之後改以部分協助，讓孩子自己做做看。最後，學習放手，讓孩子自己來。我想區分幾點做說明：

1. **用餐篇**：112 學年度部訂師生比 1：12(詳見法規說明，不另贅述)，在人力短絀之下，老師們要應付班上每日 3 次的用餐時間，常會捉襟見肘。因為要在短時間內讓所有的孩子用餐完畢，加上飯後的收拾，容易讓人疲於奔命。尤其是年齡層越小的孩子，常因教養觀念而給予過多的協助，由成人餵食。因此，建議家長在家能訓練孩子自行進食，不要擔心掉渣、怕髒。訓練之初，可以在碗內放入 2-3 口的飯量，讓孩子自己練習吃。孩子若無法順利握住湯匙，建議換粗柄的湯匙讓他練習抓握。孩子若進食成功，馬上給予正向讚美鼓勵，建立信心。
2. **如廁篇**：每個小孩對於便意的覺察能力不同，表達如廁的能力也因人而異，因此極有可能在入學後，還無法脫離對尿布的依賴。筆者在巡迴輔導時，常

聽到班級老師與家長分享對於孩子戒尿布這件事情所面臨的困擾。其實，如廁這件事有時與安全感的建立有很大的關連。所以，在孩子剛入學時，先以生活適應為主，不用急著要脫尿布。家中先準備一個兒童馬桶輔助墊，爸媽利用在家的時間，每隔 1.5-2 小時左右陪孩子去練習坐馬桶(因為男女有別，男生同時要練習站和坐)。過程中孩子需要被鼓勵，只要孩子願意坐上馬桶，就不要吝嗇給讚美。此外，夏天是訓練如廁的最佳季節，即使脫了褲子也不用擔心感冒，挑對時機很重要。

3. **收拾篇**：既然決定讓孩子上學，訓練孩子對自己的事情負責，學會收拾也是重要的自理能力。收拾的物品，從把碗放到餐袋、聯絡簿放到書包，再將自己玩的教玩具收到學習區，都要練習。當孩子缺乏經驗時，這些動作看似簡單，有時還需一再的重複做，才能成為習慣被穩定建立。因此，大人的示範不可少，尤其是年齡越小的幼兒，除了口頭指令，要帶著做來累積經驗。努力的過程，務必堅持原則，千萬別因為孩子做不好，就自動補位，切記「練習！練習！再練習！」
4. **穿脫鞋篇**：幼兒園教室內要脫鞋，離開教室幼兒要自己穿鞋，家長可以幫孩子準備穿脫容易的包鞋，即時是夏天都要避免讓幼兒穿涼鞋，因為幼兒體力充沛，戶外活動難免碰撞、跌倒，包鞋才能保護足部。穿脫容易的鞋子，幼兒在自理時，成就感也會驅使他願意嘗試自己做。

綜上所述，在送孩子上學前，就先訓練他的生活自理能力，孩子在入團體生活之後，通常適應能力也會優於過度依賴的幼兒，自信心就在日常生活中，透過點點滴滴而建立。

二. 認識與熟悉幼兒園

筆者想要跟爸媽分享的並不是幼兒園的教學模式，而是想從幫助孩子對環境的適應說起。

1. **環境篇**：如果已經選定就讀的學校，可以利用空閒時間，多帶孩子到學校附近走動，熟悉學校與住家間的動線，認識周邊的環境。必要時，建議跟園方

討論與溝通，是否可以先做短暫的入班適應。尤其是年齡層越小的孩子，通常會面臨分離焦慮的問題，對新環境的人事物熟悉感能有效建立，應可降低衝擊。入學後讓孩子先以適應環境為主，認知領域的學習為輔，等他適應新環境後，再調整步伐。

2. **調整作息篇**：穩定的睡眠對於幼兒非常重要。除了有助成長之外，也是安定情緒、專注學習的主要因素。經筆者私下調查，有許多家長習慣讓孩子配合大人，大人幾點睡，小孩就跟著幾點睡。理由不外乎「小孩不肯乖乖睡，或是沒空陪著睡…」結果導致孩子睡眠不足，一早就帶著起床氣去上學。精神無法集中，哭鬧、耍脾氣各種「ㄉㄨㄨ」的功夫，累壞了老師。建議9點前陪孩子入睡，入睡時關小燈，放輕柔的音樂，每天睡足9-10小時。
3. **電子產品篇**：筆者常在各種不同的場合看到小小孩拿著3C或看影片或玩遊戲，許多家長也習慣用3C當保母照顧小孩。或許當孩子用3C時，爸媽可以圖個短暫的清靜，但是聲光刺激太誘人，易放難收，孩子的情緒容易高張，為了安撫，這抹了糖衣的藥，就難以戒斷。所衍生出來的問題，已經不只是情緒行為，連帶人際互動、語言能力都被削弱了，慎之戒之。

三. 培養人際互動能力

當孩子進入團體生活，面對來自不同家庭的同儕，就是社會化的起點。在幼兒園，老師會透過專業引導大家交流，建立友伴關係。但是面對十幾二十個孩子，人際互動能力各有差異，加上家長的寵愛程度不一，這個部分容易讓人心力交瘁。所以，建議爸媽在家可以從日常來建立孩子的能力，如下：

1. **語言篇**：善用聊天，從簡單的日常生活，培養孩子聽與說的能力。爸媽在與孩子互動時，避免過度協助或主動幫孩子說話，剝奪了孩子說話的機會。建議透過日常互動，讓孩子說出自己的需求。例如：孩子想吃餅乾，成人可以問：「你要吃什麼？」來慢慢引導。如果孩子說不出口，則改用選擇題的方式問：「你要吃巧克力餅乾？還是草莓餅乾？」日常生活中的人、事、物都是語言素材，大量累積詞彙，再擴充到對生活場域的認識。每天親子共讀，體驗語言

的多樣性，建立敘事邏輯。有機會多擴充生活經驗，如帶幼兒外出遊玩，可以讓幼兒練習說說看時間、地點、人物，加強敘事能力的訓練。

2. **人際互動篇**：孩子如果生性害羞，對於不熟悉的人與環境可能需要一點時間調適，建議在轉換環境或接觸不熟悉的人之前，可以事先預告可能會遇到的人事物，讓孩子有心理準備，減少衝擊。每個人氣質不同，有些行為的展現也會因人而異，但是可以透過模仿來習得。所以，爸媽可在日常示範如何與人打招呼、機會教育說出「請、謝謝、對不起！」亦可透過扮演遊戲，當孩子的玩伴，教導孩子與人互動的禮節，例如：參與遊戲前，先徵詢對方的同意而說出「我可不可以玩？」同時也練習聽從大人的指令，遵守規範。

總結前述，孩子入學前準備功夫從日常生活開始累積，習慣是大人養成的。既然決定送孩子上學，大人的也要做好心理調適。入學之初，如擔心孩子會有哭鬧行為，建議在出門前先跟孩子做好約定，說明接送的時間，不要模稜兩可的告訴孩子一下下就會去學校接他，而讓孩子望穿秋水，下次孩子就會失去對您的信任，更不想上學。還有，不要動不動就演出十八相送，孩子會透過淚眼攻勢來突破成人的戒心，如果爸媽您已經下定決心要送孩子上學，孩子很懂得掌握您的牽掛，請您送到學校後，就速速離開，放心讓老師接手，不要依依不捨。

小小的叮嚀，提醒親愛的爸爸、媽媽，孩子入幼之後，持續培養孩子的獨立能力；每天撥一點時間和孩子談學校的點點滴滴；善用回家作業，好好陪孩子做功課，增加親子互動。

請記得，爸爸、媽媽和老師是合作夥伴，孩子有任何狀況都能據實以告，讓老師能更順手掌握孩子的能力現況。學校端需要家長配合參與的活動，要盡可能到場，因為孩子的成長一旦錯過了就不會重來。平心而論，老師接觸過的孩子肯定比您多。觀察與注意到的問題，如果給您提醒了，請不要嫌老師多事。重視親師溝通、互相體諒、彼此尊重、攜手合作，讓孩子踏穩每一步，開心上學去。

貳、滿 2 足歲幼兒入學—特教身分鑑定申請

112 年 8 月更新

一、申請優先入公立幼兒園及非營利幼兒園 (普通班/資源班/集中式特教班)

(一) 申請對象

設籍本縣或合法居留之外及華裔(護照、居留證)之學年齡滿 2 足歲至入國民小學前之特殊教育需求幼兒(以每年 9 月 2 日為計算基準),持有效期限內之下列相關證明文件之一者:

1. 身心障礙證明。
2. 衛生福利部指定合格兒童發展聯合評估中心所開立之「發展遲緩診斷證明書」(近 3 個月內開立)或「發展遲緩綜合報告書」(有效期限內)。
3. 重大傷病核定審查通知書(有效期限內)。
4. 專科醫師開立之診斷證明書(近 6 個月內開立)。

註 1: 除學前集中式特教班外,公立幼兒園及非營利幼兒園須開辦 2 歲專班(幼幼班),始可招收 2 足歲身心障礙幼兒。

註 2: 本縣設有學前集中式特教班之學校為彰化市-大成國小附設幼兒園(不分類)及員林市-靜修國小附設幼兒園(不分類,但以聽障幼兒優先招收)。

註 3: 本縣設有學前資源班之學校為彰化市-大成國小附設幼兒園。

(二) 申請方式

1. 時間: 每年 1 至 2 月,申請下一學年度優先入園。

(113 年 1 至 2 月申請 113 學年度優先入園)

2. 送件:

- (1) 未就學之幼兒: 由法定代理人或實際照顧者,亦可由欲申請學校彙整申請資料,送交本縣特教中心學前行政組。
- (2) 已就學之幼兒: 由原就讀幼兒園彙整申請資料,送交本縣特教中心學前行政組。

(三) 所需申請文件

1. 身心障礙幼兒優先入公立幼兒園及非營利幼兒園申請表(第四類)。

※申請期間可至彰化縣教育處新雲端及彰化縣特殊教育資源中心網站下載表件或洽本縣特教中心 04-7273173 轉 531、532、533 學前行政組。

2. 上述申請對象所列之相關證明文件。

3. 戶口名簿/戶籍謄本影本。

(四) 相關補助

教育補助請領，皆須本縣鑑輔會安置通過方可申請。

二、已於本縣各公私立幼兒園、教養機構就讀者，於每學期之申請期程皆可提出

(一) 申請對象

滿 2 足歲至入國民小學前之特殊教育需求幼兒（以每年 9 月 2 日起為計算基準），持有效期限內之下列證明文件之一者：

1. 身心障礙證明。

2. 衛生福利部指定合格兒童發展聯合評估中心所開立之「發展遲緩診斷證明書」(3 個月內)或「發展遲緩綜合報告書」(有效期限內)。

3. 重大傷病核定審查通知書(有效期限內)。

4. 專科醫師開立之診斷證明書(6 個月內)。

(二) 申請方式

1. 時間：每學期 2 次，依本縣特殊教育資源中心鑑定安置時程。
(洽 04-7273173 轉 531、532、533 學前行政組)

2. 送件：家長同意後，由幼兒園、教養機構提出申請，並由就讀學校彙整申請資料，依規定申請期程內郵寄或親送至特教中心學前行政組。

(三) 所需申請文件

1. 學前教育階段特殊教育需求幼生鑑定及安置申請表(第一類)。

※申請期間可至彰化縣教育處新雲端及彰化縣特殊教育資源中心網站下載表件或洽本縣特教中心 04-7273173 轉 531、532、533 學前行政組。

2. 上述申請對象所列之相關證明文件。

(四) 相關補助

教育補助請領，皆須本縣鑑輔會安置通過方可申請。

三、國立特殊教育學校幼兒部【和美實驗學校、彰化特殊教育學校】

(一) 每年 2-3 月由國立特殊教育學校公告相關訊息，填寫相關申請資料後，請逕自向設有幼兒部之各國立特殊教育學校報名。

(二) 於學期中欲申請國立特殊教育學校幼兒部就讀者，請逕自向設有幼兒部之各國立特殊教育學校報名。

四、轉銜

(一) 依特殊教育法施行細則規定，學前教育階段具特教身份之幼兒，滿 6 足歲(入小一)時，均須由所就讀之幼兒園提出學齡階段安置申請，完成轉銜程序。

(二) 學前階段未就學且取得身心障礙相關證明文件之幼兒，家長可於每年 12 月逕自向本縣特殊教育資源中心 04-7273173 轉 531、532、533 學前行政組洽詢相關申請事宜。

參、彰化縣幼兒園名冊

一、彰化縣國小附設幼兒園

112年8月更新

編號	鄉鎮市別	園名	地址		電話	2歲專班
1	彰化	大成國小 附設幼兒園	普通班	500 彰化市下廊里自強路 303 號	7353457 #104	
			資源班		#125	
			特教班		#113	
2		南郭國小 附設幼兒園	500 彰化市介壽里中興路 98 號		7280366 #5021	
3		東芳國小 附設幼兒園	500 彰化市東芳里彰馬路 45 號		7523250 #724	
4	忠孝國小 附設幼兒園	500 彰化市西勢里忠誠路 61 號		7613511		
5	中山國小 附設幼兒園	500 彰化市中正里中山路 2 段 678 號		7222033 #18		
6	花壇	華南國小 附設幼兒園	503 彰化縣花壇鄉中庄村中橋街 226 號		7863225 #105	
7	和美	培英國小 附設幼兒園	508 彰化縣和美鎮塗厝里彰新路 5 段 310 號		7552430 #127	
8		和仁國小 附設幼兒園	508 彰化縣和美鎮山犁里仁愛路 279 號		7575707	
9		和美國小 附設幼兒園	508 彰化縣和美鎮和西里和平街 19 號		7570856	
10		大嘉國小 附設幼兒園	508 彰化縣和美鎮嘉犁里彰和路三段 50 號		7552524 #21	
11	芬園	芬園國小 附設幼兒園	502 彰化縣芬園鄉社口村彰南路 4 段 27 巷 28 號		049-2522 208 #132	
12	線西	線西國小 附設幼兒園	507 彰化縣線西鄉寓埔村中央路 2 段 135 號		7585075 #720	✓
13	鹿港	東興國小 附設幼兒園	505 彰化縣鹿港鎮東崎里東崎七巷 52 號		7751591 #109	
14		文開國小 附設幼兒園	505 彰化縣鹿港鎮新宮里文開路 60 號		7765107 #10、12	
15		鹿東國小 附設幼兒園	505 彰化縣鹿港鎮頂厝里長安路 125 號		7756521 #27	

編號	鄉鎮市別	園名	地址		電話	2歲專班
16	鹿港	洛津國小 附設幼兒園	505 彰化縣鹿港鎮洛津里公園三路 51 號		7841347	
17		頂番國小 附設幼兒園	505 彰化縣鹿港鎮頂番里頂草路 1 段 100 號		7718157 #13、14	
18		海埔國小 附設幼兒園	505 彰化縣鹿港鎮海埔里鹿草路 2 段 889 號		7779353	
19		鹿港國小 附設幼兒園	505 彰化縣鹿港鎮菜園里三民路 192 號		7778900	
20	福興	育新國小 附設幼兒園	506 彰化縣福興鄉二港村福正路 4 號		7802521 #18、82	
21		管嶼國小 附設幼兒園	506 彰化縣福興鄉廈粘村沿海路 3 段 100 號		7702949 #19	✓
22	埔鹽	好修國小 附設幼兒園	516 彰化縣埔鹽鄉好修村員鹿路 2 段 149 號		8658852 #170	✓
23	溪湖	湖東國小 附設幼兒園	514 彰化縣溪湖鎮湖東里大溪路 2 段 423 號		8852062 #21	
24		溪湖國小 附設幼兒園	514 彰化縣溪湖鎮光華里二溪路 1 段 35 號		8853126 #235	✓
25		湖北國小 附設幼兒園	514 彰化縣溪湖鎮太平里地政路 201 號		8827530	
26	員林	靜修國小 附設幼兒園	普通班	510 彰化縣員林市南平里靜 修路 74 號	8320341 #807	
			特教班		8320341 #810	
27		員東國小 附設幼兒園	510 彰化縣員林市浮圳里員東路二段 12 號		8353192	
28		僑信國小 附設幼兒園	510 彰化縣員林市三信里中山路二段 280 號		8320810 #22	
29		饒明國小 附設幼兒園	510 彰化縣員林市中央里員集路 2 段 131 號		8319286	✓
30		青山國小 附設幼兒園	510 彰化縣員林市出水里泉洲巷 3 號		8310401 #703	✓
31	永靖	永靖國小 附設幼兒園	512 彰化縣永靖鄉永東村中山路 2 段 65 號		8221812 #712	
32	田尾	田尾國小 附設幼兒園	522 彰化縣田尾鄉饒平村中山路 1 段 449 號		8832745 #318	

編號	鄉鎮市別	園名	地址	電話	2歲專班
33	社頭	崙雅國小 附設幼兒園	511 彰化縣社頭鄉美雅村員集路1段 615號	8710945 #720	
34		社頭國小 附設幼兒園	511 彰化縣社頭鄉社頭村社斗路1段 258號	8732039 #18	✓
35		橋頭國小 附設幼兒園	511 彰化縣社頭鄉橋頭村員集路3段 528號	8731265 #21	✓
36	北斗	北斗國小 附設幼兒園	521 彰化縣北斗鎮新政里文苑路1段 2號	8882008 #24	
37	田中	田中國小 附設幼兒園	520 彰化縣田中鎮南路里中州路1段 177號	8742013 #775	
38	埤頭	合興國小 附設幼兒園	523 彰化縣埤頭鄉合興村文鄉路161 號	8922030 #81	
39	溪州	溪州國小 附設幼兒園	524 彰化縣溪州鄉尾厝村中山路3段 451號	8895013 #402	
40	二水	二水國小 附設幼兒園	530 彰化縣二水鄉文化村光文路119 號	8791225	✓
41	二林	原斗國中小 附設幼兒園	526 彰化縣二林鎮原斗里原竹路872 號	8902322 #218	✓
42		興華國小 附設幼兒園	526 彰化縣二林鎮東興里竹林路3段 393號	8962594 #10	
43	芳苑	王功國小 附設幼兒園	528 彰化縣芳苑鄉王功村功湖路王功 段481號	8932182 #214	
44		芳苑國小 附設幼兒園	528 彰化縣芳苑鄉芳苑村斗苑路芳苑 段230號	8984992	
45		漢寶國小 附設幼兒園	528 彰化縣芳苑鄉漢寶村草漢路漢寶 段541號	8991062 #22	
46	竹塘	竹塘國小 附設幼兒園	525 彰化縣竹塘鄉竹塘村文化街20 號	8972891	✓
47	大城	大城國小 附設幼兒園	527 彰化縣大城鄉大城村中平路176 號	8944597	✓
48		西港國小 附設幼兒園	527 彰化縣大城鄉東港村中央路2號	8941029 #15	

二、彰化縣鄉/鎮/市立幼兒園

園 名		地 址	電 話	2 歲專班
彰化市立 幼兒園	主園	500 彰化市陽明里長順街 99 號	7292221 7292228	✓
	介壽分班	500 彰化市介壽里介壽新村 241 號	7125706	
芬園鄉立 幼兒園	主園	502 彰化縣芬園鄉同安村中山路 139 號	8591319	✓
花壇鄉立 幼兒園	主園	503 彰化縣花壇鄉花壇村平和街 76 號	7865921 #132	
	白沙分班	503 彰化縣花壇鄉白沙村溪北街 191 號	7882802	
	橋頭分班	503 彰化縣花壇鄉橋頭村花橋街 117 之 1 號	7869640	
	長春分班	503 彰化縣花壇鄉長春村彰員路一段 172 巷 45 號	7871510	
	文祥分班	503 彰化縣花壇鄉劉厝村明雅街 131 號	7870403	
和美鎮立 幼兒園	主園	508 彰化縣和美鎮和東里忠孝路 329 號	7555965	
	源埤分班	508 彰化縣和美鎮源埤里德南路 250 號	7512136	
	犁盛分班	508 彰化縣和美鎮犁盛里東平路 225 巷 9 號	7354919	
	柑井分班	508 彰化縣和美鎮柑井里柑竹路 331 巷 21 號	7354078	
	嘉寶分班	508 彰化縣和美鎮嘉寶里福北路 217 號	7353655	
伸港鄉立 幼兒園	主園	509 彰化縣伸港鄉新港村忠孝東街 46 號	7991595	
線西鄉立 幼兒園	主園	507 彰化縣線西鄉線西村中央路 2 段 386 巷 128 號	7584851 #31	
鹿港鎮立 幼兒園	主園	505 彰化縣鹿港鎮街尾里文化街 139 號	7746055 #2505	
秀水鄉立 幼兒園	主園	504 彰化縣秀水鄉福安村復新街 7 號	7680325	
福興鄉立 幼兒園	主園	506 彰化縣福興鄉福興村福興路 51 巷 12 號	7766212 #51、52、53	
	東區分班	506 彰化縣福興鄉外埔村復興路 15 之 15 號	7792045 #51、52、53	

園 名		地 址	電 話	2 歲專班
溪湖鎮立 幼兒園	主園	514 彰化縣溪湖鎮媽厝里湍底路 16 之 30 號	8817180	✓
埔心鄉立 幼兒園	主園	513 彰化縣埔心鄉太平村太平路 336 號	8242191 #200~204	✓
埔鹽鄉立 幼兒園	主園	516 彰化縣埔鹽鄉新水村大新路一巷 12 之 8 號	8658724 #61	
員林市立 幼兒園	主園	510 彰化縣員林市三義里員鹿路 245 巷 110 號	8352661 #102~107	✓
	西東分班	510 彰化縣員林市西東里浮圳路一段 365 巷 56 弄 36 號	8314771	
	東北分班	510 彰化縣員林市東北里山腳路六段 47 巷 20 號	8362040	
	鎮興分班	510 彰化縣員林市南東里山腳路四段 212 號	8365965	
	大埔分班	510 彰化縣員林市大埔里員大路二段 46 巷 1 弄 10 號	8334319	
永靖鄉立 幼兒園	主園	512 彰化縣永靖鄉港西村永社路 267 號	8238746	
大村鄉立 幼兒園	主園	515 彰化縣大村鄉擺塘村中山路二段 305 巷 135 號	8531799	✓
社頭鄉立 幼兒園	主園	511 彰化縣社頭鄉清水村山腳路一段 466 巷 190 號	8724921 8738520	✓
	協和分班	511 彰化縣社頭鄉協和村山腳路四段 252 巷 27 號	8739129	
田中鎮立 幼兒園	主園	520 彰化縣田中鎮新庄里新聖路 1 號	8749257 8753095	✓
田尾鄉立 幼兒園	主園	522 彰化縣田尾鄉睦宜村富農路一段 261 巷 6 號	8832582	✓
二水鄉立 幼兒園	主園	530 彰化縣二水鄉上豐村山腳路 2 段 64 巷 17 號	8794598	✓
北斗鎮立 幼兒園	主園	521 彰化縣北斗鎮新政里光復路 365 號	8873215	✓
埤頭鄉立 幼兒園	主園	523 彰化縣埤頭鄉平原村彰水路 3 段 352 巷 45 號	8927183	✓

園 名		地 址	電 話	2 歲專班
溪州鄉立 幼兒園	本園 (成功班)	524 彰化縣溪州鄉成功村登山路二段 350 號	8801492 8896100 #301(辦公室)	
	溪厝分班	524 彰化縣溪州鄉溪州村公園路 95 號	8890937	
	舊眉分班	524 彰化縣溪州鄉舊眉村登山路四段 27 號	8895730	
	圳寮分班	524 彰化縣溪州鄉圳寮村下樹巷 29 號	8803017	
	西畔分班	524 彰化縣溪州鄉西畔村廣一巷 7 之 1 號	8801496	
	水尾分班	524 彰化縣溪州鄉水尾村民權一巷 5 號	8890056	
	張厝分班	524 彰化縣溪州鄉張厝村民生路一段 295 巷 12 號	8805972	
	大庄分班	524 彰化縣溪州鄉大庄村中橫巷 1 號	8801495	
	三條分班	524 彰化縣溪州鄉三條村九甲一巷 4 號	8890561	
	東州分班	524 彰化縣溪州鄉東州村保安路 16 號	8890940	
二林鎮立 幼兒園	主園	526 彰化縣二林鎮豐田里斗苑路 4 段 586 號	8952421 8952422 8952423	✓
竹塘鄉立 幼兒園	主園	525 彰化縣竹塘鄉竹塘村仁愛街 98 號	8970591	✓
大城鄉立 幼兒園	主園	527 彰化縣大城鄉大城村西平路 176 號	8944133	✓
	菜寮分班	527 彰化縣大城鄉菜寮村東平路 6 號	8947649	✓
	山腳分班	527 彰化縣大城鄉山腳村大山路 47 號	8944340	✓

三、彰化縣非營利幼兒園及職場教保服務中心

編號	鄉鎮市別	園名	地址	電話	2歲專班
1	彰化	民生非營利幼兒園	500 彰化市民生里民生路 338 號	7288141	
2		興光非營利幼兒園	500 彰化市南興里中山路一段 213 號	7515075	
3		平和非營利幼兒園	500 彰化市崙平里建中街 60 號	7620429	✓
4		石牌非營利幼兒園	500 彰化市石牌里田坑路 1 段 9 號	7384073	✓
5		國聖非營利幼兒園	500 彰化市國聖里中山路三段 608 號	7388697	✓
6		彰基員工子女非營利幼兒園	500 彰化縣彰化市南瑤里大埔路 485 巷 106 之 1 號	7114013	✓
7	花壇	僑愛非營利幼兒園	503 彰化縣花壇鄉中口村中山路二段 471 號	7865148	✓
8	鹿港	草港非營利幼兒園	505 彰化縣鹿港鎮草中里頂草路 4 段 251 號	7711091	✓
9	和美	大榮非營利幼兒園	508 彰化縣和美鎮鎮平里嘉佃路 296 號	7515071	✓
10		新庄非營利幼兒園	508 彰化縣和美鎮彰新路二段 500 號	7221120	✓
11	伸港	伸仁非營利幼兒園	509 彰化縣伸港鄉曾家村曾家路 3-15 號	7989927	✓
12	線西	經濟部工業局彰濱工業區服務中心 職場互助教保服務中心	507 彰化縣線西鄉線西村 19 鄰慶福路 300 號	7910820	
13	秀水	育民非營利幼兒園	504 彰化縣秀水鄉下崙村民生街 262 號	7687759	✓
14		陝西非營利幼兒園	504 彰化縣秀水鄉番花路 261 號	7685188	✓
15	大村	大西非營利幼兒園	515 彰化縣大村鄉大崙村大崙路 10-55 號	8536381	
16	埔心	梧鳳非營利幼兒園	513 彰化縣埔心鄉梧鳳村大溪路三段 175 號	8284291	

編號	鄉鎮市別	園名	地址	電話	2歲專班
17	溪湖	湖南非營利 幼兒園	514 彰化縣溪湖鎮大竹里彰水路二段 725 號	8855673	✓
18		湖西非營利 幼兒園	514 彰化縣溪湖鎮大突里北聖路 20 號	8852691	✓
19	員林	育英非營利 幼兒園	510 彰化縣員林市黎明里光明街 31 號	8367252	✓
20		國立員林高級 家事商業職業 學校員工子女 非營利幼兒園	510 彰化縣員林市民生里萬年一段 245 號	8334613	✓
21		明倫非營利 幼兒園	510 彰化縣員林市萬年里明倫路 2-1 號	8361581	
22		員林非營利 幼兒園	510 彰化縣員林市三民東街 221 號	8337036	✓
23	永靖	福德非營利 幼兒園	512 彰化縣永靖鄉永南村福德巷 36 號	8239800	
24		永興非營利 幼兒園	512 彰化縣永靖鄉東寧村永興路二段 32 號	8239338	✓
25	田中	三潭非營利 幼兒園	520 彰化縣田中鎮北路里中正路 715 號	8752015	✓
26	北斗	萬來非營利 幼兒園	521 彰化縣北斗鎮西德里文賢街 35 號	8872159	✓
27	埤頭	埤頭非營利 幼兒園	523 彰化縣埤頭鄉埤頭村中南路 145 號	8925113	
28	二林	萬興非營利 幼兒園	526 彰化縣二林鎮萬興里二溪路六段 626 號	8684860	✓
29	福興	日新非營利 幼兒園	506 彰化縣福興鄉彰鹿路六段 546 巷 6-1 號	8925113	✓

四、彰化縣私立幼兒園

編號	鄉鎮市別	園名	地址	電話
1	彰化市	美利亞幼兒園	500 彰化市下廂里茄苳路一段 138 之 2 號	7353855
2		立人幼兒園	500 彰化市民生里陽明街 2、4、6 號	7230959
3		堉惠幼兒園	500 彰化市民生里三民路 279 巷 1 號	7238849
4		山姆叔叔幼兒園	500 彰化市民生里三民路 279 巷 5 號 2 樓	7285878
5		悅恩幼兒園	500 彰化縣彰化市萬安里三民路 403 巷 7 號	7287179
6		培根幼兒園	500 彰化市新興里彰新路一段 99 號	7367155
7		樹人幼兒園	500 彰化市永福里中山路二段 605 之 1 號	7227726
8		樂耕幼兒園	500 彰化市西興里辭修路 388 號	7513310
9		探索辭修幼兒園	500 彰化市西興里彰草路 43 之 5 號	7636351
10		旗艦史丹福幼兒園	500 彰化市西興里辭修路 412 號	7511666
11		芝加哥幼兒園	500 彰化市忠權里西勢街 278 號	7235500
12		劍聲幼兒園	500 彰化市東芳里永芳路 356 號	7510863
13		幼幼幼兒園	500 彰化市南美里大埔路 485 巷 2 號	7116013
14		三才幼兒園	500 彰化市卦山里公園路一段 323 號	7259555
15		彰山宮文化慈善事業協會附設彰山宮幼兒園	500 彰化市華北里南校街 160 號	7281168
16		威爾森幼兒園	500 彰化市南瑤里四維路 21 號	7517835
17		喜悅兒幼兒園	500 彰化市南瑤里南平街 121. 123. 125. 127 號	7112747
18		幼祥幼兒園	500 彰化市南瑤里天祥路 66 號	7619667
19		成陽幼兒園	500 彰化市南瑤里中正路二段 657 巷 85 號	7254102
20		嘟嘟幼兒園	500 彰化市成功里仁愛路 67 巷 11 號	7203646
21		小樹苗幼兒園	500 彰化市延和里大埔路 219 號	7118904
22		南興幼兒園	500 彰化市南興里中山路 1 段 187 號	7620384
23		耕新幼兒園	500 彰化市南興里天祥路 313 號	7638866
24		探索中興幼兒園	500 彰化市西安里華山路 273 巷 25 號	7290539
25		喜悅兒曉陽幼兒園	500 彰化市西安里曉陽路 180 號	7262745
26		爵諾威爾幼兒園	500 彰化市彰安里民族路 199 號	7272755
27		富蘭克林幼兒園	500 彰化市延平里延平路 508、510 號	7125555
28		鵝媽媽幼兒園	500 彰化市延平里大埔路 485 巷 10 號	7121157

編號	鄉鎮市別	園名	地址	電話
29	彰化市	日光城堡幼兒園	500 彰化市中正里中山路二段 685 號	7260174
30		幼幼皇家幼兒園	500 彰化市延平里大埔路 485 巷 1 號	7116013
31		勁寶兒海頓幼兒園	500 彰化市延平里瑞陽街 30 號	7111738
32		先鋒幼兒園	500 彰化市大竹里彰南路二段 229 之 1 號	7371239
33		米堤爾幼兒園	500 彰化市大竹里彰南路 2 段 73 巷 18 號	7386123
34		均成幼兒園	500 彰化市大竹里彰南路二段 256 之 6 號、7 號	7385080
35		昀銛幼兒園	500 彰化市福山里山中街 114 號	7324272
36		和平幼兒園	500 彰化市福山里福山街 165 巷 38 號	7323229
37		格林幼兒園	500 彰化市福山里山中街 1 之 5 號	7389952
38		立大幼兒園	500 彰化市阿夷里泰和東街 76 號	7265181
39		探索幼兒園	500 彰化市阿夷里建國北路 160 號	7233207
40		爵諾麗森幼兒園	500 彰化市阿夷里建國東路 291 號	7276667
41		有限責任國立彰化師範大學員生消費合作社附設彰師大幼兒園	500 彰化市復興里進德路 1 號	7277541
42		陳興幼兒園	500 彰化市台鳳里互助二街 1 之 1 號	7373459
43		牛頓米羅幼兒園	500 彰化市崙平里平和五街 101 號	7627433
44		頂尖保進幼兒園	500 彰化市崙平里南館街 70 號	7620270
45		華盛頓幼兒園	500 彰化市向陽里崙美路 55 號	7633388
46		童年幼兒園	500 彰化市向陽里崙平南路 441 號	7633858
47		圓周幼兒園	500 彰化縣彰化市向陽里崙美路 49 號	7266263
48		鹿港鎮	耕心園幼兒園	505 彰化縣鹿港鎮東石里鹿西路 288 巷 6 號
49	柏克萊幼兒園		505 彰化縣鹿港鎮頂厝里長安路 88 號	7741511
50	童林幼兒園		505 彰化縣鹿港鎮頂厝里安邦街 56 號	7763765
51	鹿港保進幼兒園		505 彰化縣鹿港鎮頂厝里永安一路 25 號	7755398
52	天真幼兒園		505 彰化縣鹿港鎮頂厝里文成街 52 號	7787247
53	貝斯特幼兒園		505 彰化縣鹿港鎮永安里立德街 1 之 1 號	7770169

編號	鄉鎮市別	園名	地址	電話
54	鹿港鎮	安安幼兒園	505 彰化縣鹿港鎮東石里永祥街 22 巷臨 7 之 1 號	7765646
55		安安廣學幼兒園	505 彰化縣鹿港鎮新宮里泉州街 50 號	7765641
56		愛育幼兒園	505 彰化縣鹿港鎮泰興里復興路 69 號	7772310
57		嘉人幼兒園	505 彰化縣鹿港鎮頂厝里仁愛街 56 號	7788658
58		普林斯頓幼兒園	505 彰化縣鹿港鎮溝墘里鹿和路三段 500 號	7715366
59		皇家幼兒園	505 彰化縣鹿港鎮海埔里鹿草路二段 313 巷 3 號	7786599
60		小天使幼兒園	505 彰化縣鹿港鎮永安里自由路 170 號	7776117
61		日揚幼兒園	505 彰化縣鹿港鎮頂番里鹿和路四段 422 號	7715299
62		鹿港多多龍幼兒園	505 彰化縣鹿港鎮頭崙里頂草路二段 62 號	7722678
63		和美鎮	聖保羅幼兒園	508 彰化縣和美鎮仁愛里和健路 128 號
64	發現藝術幼兒園		508 彰化縣和美鎮竹營里忠誠路 88 號	7560716
65	史丹福幼兒園		508 彰化縣和美鎮和東里仁美路 47 號	7562345
66	小叮噹幼兒園		508 彰化縣和美鎮和東里忠勤路 77 號	7571808
67	晨光幼兒園		508 彰化縣和美鎮頭前里義安路 256 巷 11 號	7558355
68	惠兒園幼兒園		508 彰化縣和美鎮山犁里愛禮路 3 號	7563990
69	博思特幼兒園		508 彰化縣和美鎮山犁里仁壽路 142 號	7560995
70	約克幼兒園		508 彰化縣和美鎮詔安里彰和路二段 46、48 號	7354949
71	美爾頓幼兒園		508 彰化縣和美鎮柑井里柑竹路 62 號、62-1 號	7575312
72	米強生幼兒園		508 彰化縣和美鎮柑井里美寮路一段 431 號	7352758
73	小博士幼兒園		508 彰化縣和美鎮犁盛里金馬路二段 382 號	7332367
74	薇尼爾幼兒園		508 彰化縣和美鎮犁盛里十茂路 289 號	7362233
75	彰化弘明幼兒園		508 彰化縣和美鎮犁盛里彰新路三段 122 之 1 號	7331058
76	探索東谷幼兒園		508 彰化縣和美鎮犁盛里東谷路 47-25 號	7331330
77	哈波特幼兒園		508 彰化縣和美鎮中圍里東萊路 426 號	7356116
78	英倫幼兒園		508 彰化縣和美鎮糖友里糖友二街 1 號	7368313

編號	鄉鎮市別	園名	地址	電話
79	和美鎮	小太陽幼兒園	508 彰化縣和美鎮糖友里東萊路 81 巷 32、34 號	7364432
80		和美保進幼兒園	508 彰化縣和美鎮和北里信陵路 61 號	7566228
81		東陽幼兒園	508 彰化縣和美鎮糖友里東陽路 7 號	7350280
82		巧宜家幼兒園	508 彰化縣和美鎮好修里西興路 566 號	7587838
83		寶貝樂幼兒園	508 彰化縣和美鎮仁愛里和靖路 60 號	7576456
84	伸港鄉	幼愛幼兒園	509 彰化縣伸港鄉七嘉村中華路 301、303 號	7997038
85		梅花幼兒園	509 彰化縣伸港鄉泉州村泉州路 92 號	7981313
86		富樂比幼兒園	509 彰化縣伸港鄉海尾村海尾路 103 之 42 號	7986699
87		台大幼兒園	509 彰化縣伸港鄉新港村中山路 102 號	7985832
88		亮亮幼兒園	509 彰化縣伸港鄉新港村公西街 13 號	7996077
89		育苗幼兒園	509 彰化縣伸港鄉新港村新興路 112 巷 30 號	7992788
90		森田國際幼兒園	509 彰化縣伸港鄉新港村大同一街 158 號	7998578
91		伸港大同幼兒園	509 彰化縣伸港鄉大同村彰新路七段 725 號	7997555
92		愛米亞幼兒園	509 彰化縣伸港鄉七嘉村建興三街 18 巷 36 號	7983378
93	福興鄉	安祈兒幼兒園	506 彰化縣福興鄉廈粘村沿海路 3 段 171 號	7703381
94		幼安幼兒園	506 彰化縣福興鄉西勢村同安巷 58 號	7771593
95		福興文開幼兒園	506 彰化縣福興鄉秀厝村秀安二街 162 巷 79 號	7748889
96	秀水鄉	哈佛幼兒園	504 彰化縣秀水鄉埔崙村彰水路二段 365 號	7686699
97		劍橋幼兒園	504 彰化縣秀水鄉莊雅村寶溪巷 28 號	7691234
98		愛兒幼兒園	504 彰化縣秀水鄉安東村枋林巷 75 之 12 號	7697098
99		牛頓幼兒園	504 彰化縣秀水鄉馬興村彰馬街 145 巷 12 號	7614061
100		維多利亞幼兒園	504 彰化縣秀水鄉福安村長美巷 115 號	7689966

編號	鄉鎮市別	園名	地址	電話
101	秀水鄉	和德幼兒園	504 彰化縣秀水鄉埔崙村蘇周巷 211 號	7686708
102		福安幼兒園	504 彰化縣秀水鄉福安村通鹿巷 188 弄 76 號	7695713
103		英橋幼兒園	504 彰化縣秀水鄉福安村中山路 488 號	7685678
104	花壇鄉	哈羅蒙特梭利幼兒園	503 彰化縣花壇鄉花壇村中山路一段 321、325 號	7868888
105		育仁幼兒園	503 彰化縣花壇鄉金墩村金墩街 211 號	7866133
106		東亞園幼兒園	503 彰化縣花壇鄉南口村中山路二段 238 號	7867811
107		長頸鹿幼兒園	503 彰化縣花壇鄉長沙村成功街 185 號	7875820
108		長頸鹿幼兒園成功分班	503 彰化縣花壇鄉長沙村成功街 198 號	7875820
109		萊恩幼兒園	503 彰化縣花壇鄉長沙村中正路 105 巷 7 號	7869777
110		育成幼兒園	503 彰化縣花壇鄉長沙村中正路 66 號	7872679
111		一家人完全幼兒園	503 彰化縣花壇鄉長沙村忠孝街 7 號	7866532
112		萊恩寶貝幼兒園	503 彰化縣花壇鄉長沙村學府路 71 號	7869369
113		美兒堡幼兒園	503 彰化縣花壇鄉橋頭村花南路 66 號	7867266
114		貝威幼兒園	503 彰化縣花壇鄉三春村三芬路 35 號	7875348
115		稻盛幼兒園	503 彰化縣花壇鄉長沙村中正路 33 號	7872618
116		芬園鄉	來來幼兒園	502 彰化縣芬園鄉芬園村美華路 66 號
117	員林市	迪士尼幼兒園	510 彰化縣員林市忠孝里忠孝街 257 號	8328882
118		員林諾貝爾幼兒園	510 彰化縣員林市民生里中正路 240 巷 51 號	8324727
119		愛婉幼兒園	510 彰化縣員林市仁美里和平東街 34 號	8351914
120		慈愛幼兒園	510 彰化縣員林市和平里和平街 20 之 1 號	8320519
121		大員林合家歡幼兒園	510 彰化縣員林市惠來里園林大街 49 號	8344689
122		一勤幼兒園	510 彰化縣員林市新生里莒光路 457 巷 3 弄 14、16 號	8318517
123		迪士尼莒光幼兒園	510 彰化縣員林市新生里至善街 115 號	8398888
124		杜威幼兒園	510 彰化縣員林市新生里至平街 11 號	8385656
125		惠泉幼兒園	510 彰化縣員林市南平里南平一街 75 號	8350220

編號	鄉鎮市別	園名	地址	電話
126	員林市	勁寶兒東興 幼兒園	510 彰化縣員林市南興里南潭路 69 巷 6 弄 8 號	8390687
127		四季熊幼兒園	510 彰化縣員林市南興里復興五街 116 號	8339996
128		弘明幼兒園	510 彰化縣員林市三條里成功東路 300 號	8367297
129		艾奇德幼兒園	510 彰化縣員林市三和里成功東路 101 號	8368858
130		九個果子幼兒園	510 彰化縣員林市三和里林森路 338 號	8398899
131		愛丁堡幼兒園	510 彰化縣員林市三和里浮圳路二段 189 號	8368999
132		喜巧兒幼兒園	510 彰化縣員林市三和里成功東路 61 號	8319178
133		育光幼兒園	510 彰化縣員林市萬年里員水路二段 421 巷 50 號	8342033
134		陽明幼兒園	510 彰化縣員林市崙雅里員水路一段 395 號、397 號	8355542
135		微笑幼兒園	510 彰化縣員林市崙雅里員水路一段 451、 453 號	8316111
136		樂育幼兒園	510 彰化縣員林市三愛里建國路 173 號	8321105
137		經典幼兒園	510 彰化縣員林市三信里大仁南街 122 號	8358855
138		名人幼兒園	510 彰化縣員林市三多里永興街 181 號	8348246
139		種籽蒙特梭利 幼兒園	510 彰化縣員林市三多里大仁街 55 號	8318805
140		員林保進幼兒園	510 彰化縣員林市三多里育英路 647 號	8393580
141		大衛營幼兒園	510 彰化縣員林市忠孝里忠孝街 169 號	8383852
142		福瑞斯特 國際藝術幼兒園	510 彰化縣員林市三條里員林大道三段 106 號	8358775
143		同心幼兒園	510 彰化縣員林市南興里員林大道 6 段 298 號	8395511
144	溪湖鎮	名晟幼兒園	514 彰化縣溪湖鎮湖東里大溪路一段 815 巷 405 號	8817709
145		安迪生幼兒園	514 彰化縣溪湖鎮平和里平等街 45 號	8826112
146		綠太陽幼兒園	514 彰化縣溪湖鎮平和里行政街 119 巷 31 號	8811778
147		天民幼兒園	514 彰化縣溪湖鎮太平里員鹿路三段 279 號	8851853
148		成功幼兒園	514 彰化縣溪湖鎮東寮里培英三街 32 號	8810222
149		志安幼兒園	514 彰化縣溪湖鎮東寮里頂新街 11 號	8856806

編號	鄉鎮市別	園名	地址	電話
150	溪湖鎮	教育家幼兒園	514 彰化縣溪湖鎮東寮里青雅路 181 巷 68 號	8816911
151		空間幼兒園	514 彰化縣溪湖鎮西寮里富德街 136 號	8852345
152		彩虹屋幼兒園	514 彰化縣溪湖鎮大突里大公路 237 號	8826839
153		鉅陽幼兒園	514 彰化縣溪湖鎮大突里福地一街 8 號	8825557
154		溪湖保進幼兒園	514 彰化縣溪湖鎮大竹里福德路 48 號	8612900
155		昕鉅陽幼兒園	514 彰化縣溪湖鎮湖東里大溪路 1 段 815 巷 368 號	8816920
156		西門幼兒園	514 彰化縣溪湖鎮湖西里大公路 16 號	8853556
157	田中鎮	嘉貝幼兒園	520 彰化縣田中鎮新民里公園街 238 號	8746537
158		田中成長幼兒園	520 彰化縣田中鎮北路里中山街 256 巷 61 號	8746858
159		榮星幼兒園	520 彰化縣田中鎮東路里復興路 788 號	8740727
160		向上心幼兒園	520 彰化縣田中鎮南路里興工路 345 號	8755556
161		向上心幼兒園 向上分班	520 彰化縣田中鎮南路里中南路三段 357 號	8755575
162		愛笛兒幼兒園	520 彰化縣田中鎮新庄里中山街 173 巷 12 號	8754680
163		重愛幼兒園	520 彰化縣田中鎮沙崙里酪農路 185 號	8750505
164		陳姊姊幼兒園	520 彰化縣田中鎮北路里福安路 310 巷 31 號	8763090
165	大村鄉	大村鵝媽媽 幼兒園	515 彰化縣大村鄉村上村中山路二段 224 之 3 號、224 之 5 號、224 之 7 號	8520248
166		日光幼兒園	515 彰化縣大村鄉大村村仁愛街 89 號	8537808
167		快樂寶貝幼兒園	515 彰化縣大村鄉大村村大智路一段 52 號	8531831
168		快樂寶貝中正 幼兒園	515 彰化縣大村鄉大村村中正西路 280 巷 2 弄 53 號	8531831
169		喬森幼兒園	515 彰化縣大村鄉南勢村南二橫巷 12 之 26 號	8536057
170		芝麻街大村 幼兒園	515 彰化縣大村鄉貢旗村貢旗二巷 2 之 12 號	8520369
171		大村安麒兒 幼兒園	515 彰化縣大村鄉加錫村加旗巷 251 號	8520929
172	二水鄉	親親幼兒園	530 彰化縣二水鄉文化村民族路 12 號	8790162
173	溪州鄉	維格幼兒園	524 彰化縣溪州鄉瓦厝村平和路 27 之 1 號	8789850

編號	鄉鎮市別	園名	地址	電話
174	埔鹽鄉	惠來熊國際 蒙特梭利幼兒園	516 彰化縣埔鹽鄉崑崙村彰水路一段 9-20 號	8521533
175		巧冠幼兒園	516 彰化縣埔鹽鄉埔鹽村中山路 473 號	8659356
176		獅子王幼兒園	516 彰化縣埔鹽鄉埔南村員鹿路二段 18 號	8658469
177	埔心鄉	小牛津幼兒園	513 彰化縣埔心鄉東門村中正路一段 380 巷 37 號	8280640
178		永安幼兒園	513 彰化縣埔心鄉油車村信義路 123 號	8294776
179		天晴幼兒園	513 彰化縣埔心鄉南館村員鹿路四段 269 巷 108 號	8296778
180	永靖鄉	強森永靖幼兒園	512 彰化縣永靖鄉永東村永寧街 46 巷 20 號	8220957
181		寶寶幼兒園	512 彰化縣永靖鄉永南村永西路 29 號	8223401
182		東森幼兒園	512 彰化縣永靖鄉永北村永坡路 202 號	8222292
183		望達福幼兒園	512 彰化縣永靖鄉永北村西門路 206 號	8224236
184		溫徹斯特幼兒園	512 彰化縣永靖鄉瑚璉村瑚璉路 167 巷 10 號	8243355
185		寶貝永靖幼兒園	512 彰化縣永靖鄉永北村 15 鄰永昌街 11 號	8239161
186		永靖安琪爾 幼兒園	512 彰化縣永靖鄉東寧村永興路二段 159 之 4 號	8239493
187	社頭鄉	大自然幼兒園	511 彰化縣社頭鄉美雅村民生路 396 號	8720937
188		精英幼兒園	511 彰化縣社頭鄉廣興村中山路一段 636 號	8711815
189		社頭小太陽 幼兒園	511 彰化縣社頭鄉廣福村社石路 760 巷 25 弄 26 號	8723146
190		資優幼兒園	511 彰化縣社頭鄉仁雅村民權路 105 號、 民權路 111 巷 7 號	8738735
191		小學儒品格 幼兒園	511 彰化縣社頭鄉崙雅村民生路 512 號	8736622
192	二林鎮	文揚幼兒園	526 彰化縣二林鎮後厝里長春路 319 號	8953698
193		光華幼兒園	526 彰化縣二林鎮萬興里中央北街 40 之 2 號	8685968
194		芝麻街幼兒園	526 彰化縣二林鎮西平里西平街 163 號	8957735
195		籃虹幼兒園	526 彰化縣二林鎮北平里四維街 173 號	8966788
196		優格林幼兒園	526 彰化縣二林鎮北平里北安街 48 號	8965236
197		永育幼兒園	526 彰化縣二林鎮北平里民治街 39 號	8962525
198	儒林幼兒園	526 彰化縣二林鎮中西里二城路 5 號之 1	8966258	

編號	鄉鎮市別	園名	地址	電話
199	北斗鎮	北斗育心幼兒園	521 彰化縣北斗鎮重慶里光復路10號B棟1樓	8889039
200		小豆豆幼兒園	521 彰化縣北斗鎮重慶里三民街7之1號	8872628
201		華築幼兒園	521 彰化縣北斗鎮中寮里光前路23號、23-1號	8781525
202		理想園幼兒園	521 彰化縣北斗鎮中寮里光前路15-9號	8885005
203		佳新幼兒園	521 彰化縣北斗鎮五權里宮前街1之16號	8886785
204		強森幼兒園	521 彰化縣北斗鎮五權里五權路66號	8782277
205		貝比幼兒園	521 彰化縣北斗鎮大道里中山路二段287巷12號	8880577
206		領袖幼兒園	521 彰化縣北斗鎮中和里斗中路327號	8780378
207		財團法人天主教會 台中教區附設 彰化縣聖神幼兒園	521 彰化縣北斗鎮西安里中山路二段62號	8882155
208		田尾鄉	親美幼兒園	522 彰化縣田尾鄉正義村中正路一段232之1號
209	嘉年華幼兒園		522 彰化縣田尾鄉饒平村富農路三段80號	8836358
210	仁仁幼兒園		522 彰化縣田尾鄉饒平村建平路一段60號	8832149
211	名威幼兒園		522 彰化縣田尾鄉饒平村富農路三段45號	8832757
212	埤頭鄉	明道學校財團法人 明道大學附設 彰化縣明道幼兒園	523 彰化縣埤頭鄉元埔村文化路369號	8876660 #2600
213		大統幼兒園	523 彰化縣埤頭鄉豐崙村校前路127號	8923461
214		青青幼兒園	523 彰化縣埤頭鄉永豐村東西路655號	8929816
215		和欣幼兒園	523 彰化縣埤頭鄉永豐村東西路92號	8929580
216	芳苑鄉	快樂學校幼兒園	528 彰化縣芳苑鄉三合村斗苑路三合段136號	8953311
217		芳苑鄉立示範幼兒園 (彰化縣芳苑鄉公所委託彰化縣芝麻街幼兒園辦理)	528 彰化縣芳苑鄉三合村工區一路45巷83弄17號	8965095
218		聖愛幼兒園	528 彰化縣芳苑鄉建平村二溪路草二段805巷45弄13號	8863168

肆、彰化縣 112 學年度【學前】不分類巡迴 輔導組輔導區域

不分類巡迴班 設籍學校	各校諮詢電話 (負責教師)	各校不分類巡迴輔導班輔導行政區域
大成國小	7353457 # 226 張靜枝 教師	彰化市、和美鎮、花壇鄉、大村鄉、 芬園鄉、溪湖鎮。
洛津國小	7776757 專線 雲惠勤 教師	鹿港鎮、福興鄉、線西鄉、埔鹽鄉、 秀水鄉、伸港鄉。
靜修國小	8318620 # 807 郭佳旻 教師	員林市、永靖鄉。
北斗國小	8882008 王惠鶴 教師	北斗鎮、埤頭鄉、田中鎮、埔心鄉 二水鄉、社頭鄉、田尾鄉。
原斗國中小	8902322 # 203、206 張毓紘 教師	二林鎮、竹塘鄉、大城鄉、芳苑鄉、 溪州鄉。

伍、滿 6 足歲兒童入國小-特教身分鑑定申請

一、申請對象：具備以下所有條件者

(一) 設籍本縣 (二) 屆齡入國小一年級之兒童 (三) 具身心障礙特質者。

二、申請時間：每年 12 月

三、檢附文件及申請方式：

(一) 國小自足式特教班 (啟智班、啟聰班)：

1. 身心障礙證明文件 (身心障礙證明、重大傷病核定審查通知書)。
2. 學前身心障礙學生安置申請表 (第二類：表 2-1 或表 2-2)。
3. 由家長或原就讀幼兒園彙整上述申請資料送特殊教育資源中心。
4. 其他相關資料。

(二) 資源班：

1. 身心障礙證明文件 (身心障礙證明、重大傷病核定審查通知書)。
2. 學前身心障礙學生安置申請表 (第二類：表 2-1 或表 2-2)。
3. 由家長或原就讀幼兒園彙整上述申請資料送特殊教育資源中心。
4. 其他相關資料。

備註：

◎疑似生：

- (1) 在學前階段為持有效期限發展遲緩證明之特殊需求幼兒。
- (2) 由家長或原就讀幼兒園彙整申請資料 (學前身心障礙學生安置申請表-第二類(表 2-1 或表 2-2)、發展遲緩證明或評估報告書)送特教中心。
- (3) 經過「入國小屆齡評估」及「鑑定安置」，認定確有特殊教育需求者。
- (4) 可安置於學區學校中既有的特教資源服務 (資源班)。
- (5) 不可申請特教方案、相關福利服務、經費補助、教師超鐘點、特教增班等。

(三)在家教育：

1. 身心障礙證明文件（身心障礙證明、身心障礙鑑定醫院診斷證明或重大傷病核定審查通知書）。
2. 學前身心障礙學生安置申請表（第二類：表 2-1 或表 2-2）。
3. 由家長或原就讀幼兒園彙整上述申請資料送特殊教育資源中心，待本縣鑑輔會召開安置會議決議是否核准在家教育。

(四)暫緩入學：年滿 6 足歲應入國民小學之身心障礙學生。

1. 身心障礙證明文件（身心障礙證明、身心障礙鑑定醫院診斷證明或重大傷病核定審查通知書）。
2. 學前身心障礙學生安置申請表（第三類）。
3. 暫緩入學期間輔導計畫。
4. 由家長或原就讀幼兒園彙整上述申請資料送特殊教育資源中心，待縣府召開安置會議，決議是否核准暫緩入學。

(五)特殊學校國小部

1. 每年 2 月左右由特殊學校公告相關訊息。
2. 填寫相關申請資料後由學區學校統一彙整。
3. 將上述資料送特殊教育資源中心由鑑輔會核定後，送交教育部國教署。

四、相關訊息亦可洽詢本縣特殊教育資源中心學前行政組：7273173 分機 531~534。

陸、彰化縣 112 學年度國小特教班級 (身心障礙類)

一、國小特教班級介紹

因應孩子個別化的需求，本縣設有三大類不同教學服務模式之特教班型，各類班型的教學頻率、師生比、教學方式及地點都有其獨特性及必要性，以下進行簡略介紹，提供家長參考。

類(班)型	說明
【集中式】 特教班 (啟智班、靜修 國小啟聰班)	1. 大多安置中、重度以上(併有智能障礙或聽覺障礙)的身心障礙學生，學生大部分課程是集中在同一班級上課，班級中配置二名特殊教育教師負責主要教學工作，學習內容按特教課程標準規定之領域設計。在與教師討論後，也可安排部分時間回歸普通班進行融合課程。 2. 需經由鑑輔會鑑定通過後安置。 3. 無學區限制，但仍以就近安置為原則。
【分散式】 不分類 身障資源班	1. 是指提供安置於普通班的特殊教育學生特教教學資源服務，由特教教師協助特教學生適應普通班的學習活動。 2. 學生大部分課程與時間在普通班與一般學生一起學習，如有必要，部分時間至資源班接受資源班教師進行學習策略、補救教學或特殊課程輔導。 3. 需經由鑑輔會鑑定通過後安置。 4. 依戶籍地安置於學區學校。
【巡迴輔導班】	1. 本縣設置下列巡迴輔導班： (一) 不分類身障巡迴輔導班。 (二) 視障巡迴輔導班。 (三) 自閉症巡迴輔導班。 (四) 情緒與行為障礙巡迴輔導班。 (五) 聽語障巡迴輔導班。 (六) 身體病弱巡迴輔導班。 (七) 在家教育巡迴輔導班。 (八) 資賦優異巡迴輔導班。

2. 巡迴輔導之實施內容包含下列方式：

- (一) 直接輔導：個別指導、協同或合作教學、生活輔導、小組教學及其他直接輔導模式等。
- (二) 間接輔導：教學演示、入班觀察、到校諮詢服務及其他間接輔導模式等。
- (三) 特教資源整合：個案評估與分析、參與個別化教育計畫或個別輔導計畫之擬定與檢討、辦理假期活動、宣導活動及其他相關輔導模式等。

3. 特殊教育巡迴輔導班輔導對象如下：

- (一) 身心障礙學生（以下簡稱身障學生）：經本縣特殊教育學生鑑定及就學輔導會（以下簡稱鑑輔會）核定且具有巡迴輔導服務需求之各類學前及國民教育階段身障學生。
- (二) 資賦優異學生（以下簡稱資優學生）：經本縣鑑輔會核定且具有巡迴輔導服務需求之各類學前及國民教育階段資優學生；惟該生須未安置於資優資源班或未接受特殊教育方案。

二、國小各特教班級(身心障礙類)-特教班/資源班/不分類巡迴輔導班/各類巡迴班

鄉鎮市	校名	班別	電話	地址
彰化市	大竹國小	特教班 資源班	04-7381436	500 彰化市彰南路 2 段 164 巷 41 號
	大成國小	特教班 資源班	04-7353457	500 彰化市下廂里自強路 303 號
	泰和國小	特教班 資源班	04-7222433	500 彰化市泰和路 2 段 145 巷 1 號
	平和國小	特教班 資源班	04-7222355	500 彰化市中正路 2 段 450 號
	忠孝國小	特教班 資源班	04-7523944	500 彰化市西勢里忠誠路 61 號
	中山國小	資源班	04-7222033	500 彰化市中山路 2 段 678 號
	南郭國小	資源班	04-7280366	500 彰化市中興路 98 號
	民生國小	資源班	04-7224122	500 彰化市民生路 338 號
	東芳國小	資源班	04-7523250	500 彰化市東芳里彰馬路 45 號
	南興國小	資源班	04-7622827	500 彰化市南興里中山路 1 段 213 號
	信義 國中小	資源班	04-7635888	500 彰化市向陽里向陽街 168 號
	國聖國小	資源班	04-7321093	500 彰化市中山路 3 段 608 號
	聯興國小	資源班	04-7384340	500 彰化市牛埔里一心南街 208 號
芬園鄉	芬園國小	特教班 資源班	049-2522208	502 芬園鄉社口村彰南路 4 段 27 巷 28 號
花壇鄉	花壇國小	特教班 資源班	04-7862029	503 花壇鄉長沙村學前路 108 號
	白沙國小	資源班	04-7863224	503 花壇鄉白沙村彰員路 3 段 225 號
	三春國小	資源班	04-7862154	503 花壇鄉三芬路 47 號
秀水鄉	秀水國小	特教班 資源班	04-7692756	504 秀水鄉安東村中山路 257 號
	明正國小	資源班	04-7692533	504 秀水鄉埔崙村彰水路 2 段 341 號
	馬興國小	資源班	04-7526247	504 秀水鄉馬興村培英巷 1 號

鄉鎮市	校名	班別	電話	地址
鹿港鎮	鹿港國小	特教班 資源班	04-7772038	505 鹿港鎮菜園里三民路 192 號
	洛津國小	特教班 資源班	04-7772041	505 鹿港鎮洛津里公園三路 51 號
	鹿東國小	資源班	04-7756521	505 鹿港鎮長安路 125 號
	草港國小	資源班	04-7712834	505 鹿港鎮草中里頂草路 4 段 251 號
	文開國小	資源班	04-7772042	505 鹿港鎮新宮里文開路 60 號
	頂番國小	資源班	04-7711433	505 鹿港鎮頂草路 1 段 100 號
	東興國小	資源班	04-7751591	505 鹿港鎮東崎里東崎 7 巷 52 號
福興鄉	管嶼國小	資源班	04-7702949	506 福興鄉廈粘村沿海路 3 段 100 號
	西勢國小	資源班	04-7772317	506 福興鄉西勢村員鹿路 2 段 412 號
	大興國小	資源班	04-7792251	506 福興鄉復興路 9 號
線西鄉	線西國小	資源班	04-7585075	507 線西鄉寓埔村中央路 2 段 135 號
	曉陽國小	資源班	04-7585370	507 線西鄉頂犁村 158 之 1 號
和美鎮	和美國小	特教班 資源班	04-7552005	508 和美鎮和平街 19 號
	新庄國小	資源班	04-7353267	508 和美鎮彰新路 2 段 500 號
	和東國小	特教班 資源班	04-7552724	508 和美鎮和東里彰美路 5 段 210 號
	培英國小	資源班	04-7552430	508 和美鎮塗厝里彰新路 5 段 310 號
	和仁國小	資源班	04-7575407	508 和美鎮仁愛路 279 號
伸港鄉	大同國小	特教班 資源班	04-7988080	509 伸港鄉彰新路 7 段 724 號
	伸東國小	資源班	04-7982314	509 伸港鄉七嘉村中華路 565 號
	新港國小	資源班	04-7982310	509 伸港鄉新港村和平路 60 號
員林市	僑信國小	特教班 資源班	04-8320810	510 員林市中山路 2 段 280 號
	員東國小	特教班 資源班	04-8311022	510 員林市員東路 2 段 12 號
	靜修國小	啟聰班 資源班	04-8320341	510 員林市南平里靜修路 74 號
	員林國小	資源班	04-8320145	510 員林市三和里三民東街 221 號
	饒明國小	資源班	04-8320059	510 員林市中央里員集路 2 段 131 號
	育英國小	資源班	04-8320130	510 員林市光明街 31 號

鄉鎮市	校名	班別	電話	地址
	青山國小	資源班	04-8310401	510 員林市出水里泉洲巷 3 號
	東山國小	資源班	04-8310749	510 員林市南東里山腳路 4 段 212 號
社頭鄉	社頭國小	資源班	04-8732039	511 社頭鄉社斗路 1 段 258 號
	舊社國小	資源班	04-8711001	511 社頭鄉松竹村社石路 956 號
永靖鄉	永靖國小	特教班 資源班	04-8221812	512 永靖鄉永東村中山路 2 段 65 號
	福興國小	資源班	04-8231023	512 永靖鄉福興村永福路 2 段 160 號
	永興國小	資源班	04-8221714	512 永靖鄉東寧村永興路 2 段 32 號
埔心鄉	埔心國小	特教班 資源班	04-8291494	513 埔心鄉義民村員鹿路 2 段 254 號
	舊館國小	資源班	04-8292025	513 埔心鄉員鹿路四段 201 號
溪湖鎮	溪湖國小	特教班 資源班	04-8853126	514 溪湖鎮光華里二溪路 1 段 35 號
	湖東國小	資源班	04-8852062	514 溪湖鎮湖東里大溪路 2 段 433 號
	湖南國小	資源班	04-8816845	514 溪湖鎮大竹里彰水路 2 段 725 號
	湖西國小	資源班	04-8852234	514 溪湖鎮大突里北聖路 20 號
	湖北國小	資源班	04-8613618	514 溪湖鎮地政路 201 號
大村鄉	大村國小	特教班 資源班	04-8522794	515 大村鄉大村村中正西路 381 號
	村上國小	資源班	04-8533680	515 大村鄉村上村中山路 2 段 242 號
	村東國小	資源班	04-8526328	515 大村鄉福興村山腳路 102 之 1 號
埔鹽鄉	埔鹽國小	特教班 資源班	04-8852882	516 埔鹽鄉埔南村彰水路 1 段 252 號
	好修國小	資源班	04-8653555	516 埔鹽鄉好修村員鹿路二段 149 號
	新水國小	資源班	04-8651112	516 埔鹽鄉新水村大新路一巷 15 號
田中鎮	田中國小	特教班 資源班	04-8742013	520 田中鎮南路里中州路 1 段 177 號
	新民國小	資源班	04-8756166	520 田中鎮新民里公館路 320 號
北斗鎮	北斗國小	特教班 資源班	04-8882008	521 北斗鎮文苑路一段 32 號
	萬來國小	資源班	04-8882119	521 北斗鎮西德里文賢街 35 號
	螺青國小	資源班	04-8882031	521 北斗鎮東光里斗中路 712 號

鄉鎮市	校名	班別	電話	地址
	螺陽國小	資源班	04-8882039	521 北斗鎮西安里斗苑路 2 段 150 號
田尾鄉	田尾國小	資源班	04-8832745	522 田尾鄉饒平村中山路 1 段 449 號
	南鎮國小	資源班	04-8227962	522 田尾鄉光復路 1 段 295 號
埤頭鄉	埤頭國小	資源班	04-8922019	523 埤頭鄉埤頭村中南路 145 號
	合興國小	資源班	04-8922030	523 埤頭鄉合興村文鄉路 161 號
溪州鄉	溪州國小	特教班 資源班	04-8895013	524 溪洲鄉尾厝村中山路 3 段 451 號
	成功國小	資源班	04-8802225	524 溪州鄉登山路 2 段 365 號
竹塘鄉	竹塘國小	資源班	04-8972039	525 竹塘鄉竹塘村文化街 20 號
二林鎮	二林國小	特教班 資源班	04-8960057	526 二林鎮東和里斗苑路 5 段 22 號
	中正國小	特教班 資源班	04-8960145	526 二林鎮南光里建興街 80 號
	萬興國小	資源班	04-8682759	526 二林鎮永興里中央南街 2 號
大城鄉	大城國小	資源班	04-8941135	527 大城鄉中平路 176 號
芳苑鄉	王功國小	資源班	04-8932182	528 芳苑鄉王功村功湖路王功段 481 號
二水鄉	二水國小	資源班	04-8792040	530 二水鄉文化村光文路 119 號

◎不分類巡迴輔導組◎

不分類巡迴班設籍學校	電話	不分類巡迴輔導教師責任區域
東芳國小	04-7523250	彰化市、大村鄉內未設有身心障礙資源班之國民小學 (另服務文祥國小及陝西國小)
華南國小	04-7863225	花壇鄉內未設有身心障礙資源班之國民小學
文德國小	04-8590012	芬園鄉內未設有身心障礙資源班之國民小學
華龍國小	04-7692713	秀水鄉內未設有身心障礙資源班之國民小學
大榮國小	04-7636814	和美鎮內未設有身心障礙資源班之國民小學 (另服務三民國小及鹿江國際中小學)
新興國小	04-7785911	鹿港鎮、福興鄉內未設有身心障礙資源班之國民小學
海埔國小	04-7781316	伸港鄉內未設有身心障礙資源班之國民小學及自己校內
芳苑國小	04-8983993	大城鄉、芳苑鄉內未設有身心障礙資源班之國民小學
東溪國小	04-8852034	溪湖鎮、埔鹽鄉內未設有身心障礙資源班之國民小學 (另服務日新國小 4 位學生)
明聖國小	04-8295395	永靖鄉內未設有身心障礙資源班之國民小學及自己校內
舊館國小	04-8292025	埔心鄉內未設有身心障礙資源班之國民小學 (另服務德興國小、媽厝國小、大西國小)
湳雅國小	04-8735007	員林市、社頭鄉內未設有身心障礙資源班之國民小學 (另服務福德國小)
陸豐國小	04-8222563	田尾鄉內未設有身心障礙資源班之國民小學 (另服務豐崙國小)
三潭國小	04-8742254	田中鎮、北斗鎮、二水鄉內未設有身心障礙資源班之國民小學 (另服務南州國小)
溪州國小	04-8895013	溪州鄉內未設有身心障礙資源班之國民小學 (另服務大湖國小、中和國小)
芙朝國小	04-8925057	埤頭鄉、竹塘鄉內未設有身心障礙資源班之國民小學 (另服務原斗國中小(國小部)、興華國小、育德國小)
中興國小	04-8683458	二林鎮內未設有身心障礙資源班之國民小學

※本縣線西鄉(線西國小、曉陽國小)皆設不分類資源班，因此無列入不分類巡迴輔導區域。

◎各類巡迴輔導組◎

組別	班別	設籍學校	電話
自閉症及情緒 行為障礙巡迴 輔導組	自閉症 巡迴輔導班	泰和國小	04-7273173 分機 231~234
	情緒與行為障礙 巡迴輔導班		
視障巡迴輔導組	視障巡迴輔導班	泰和國小	04-7273173 分機 211、212
在家教育 巡迴輔導組	身體病弱 巡迴輔導班	泰和國小	04-7273173 分機 221~224
	在家教育 巡迴輔導班	泰和國小	
		和東國小	04-7552724
		花壇國小	04-7862029
		北斗國小	04-8882008#30
聽語障 巡迴輔導組	聽語障 巡迴輔導班	中山國小	04-7222033#50
		靜修國小	04-8320341#841
		泰和國小	04-7273173 分機 621、622
		永靖國小	04-8221812#805
		田中國小	04-8742013#729

柒、全國特殊教育學校一覽表

資料來源：教育部特殊教育通報網

112 年 8 月更新

縣市	學校	地址	電話
宜蘭縣	宜蘭特殊教育學校	宜蘭縣五結鄉國民中路 22 之 20 號	(03)9509788
基隆市	基隆特殊教育學校	基隆市七堵區堵南街 20 號	(02)24526332
臺北市	臺北市立啟聰學校	臺北市大同區重慶北路三段 320 號	(02)25924446
	臺北特殊教育學校	臺北市士林區忠誠路二段 207 巷 3 號	(02)28749117
	臺北市立啟明學校	臺北市士林區忠誠路二段 207 巷 1 號	(02)28740670
	文山特殊教育學校	臺北市文山區秀明路一段 169 號	(02)86615183
新北市	新北特殊教育學校	新北市林口區文化北路一段 425 號	(02)26006768
桃園市	桃園特殊教育學校	桃園市桃園區德壽街 10 號	(03)3647099
新竹縣	新竹特殊教育學校	新竹縣竹北市光明六路東二段 201 號	(03)6676639
苗栗縣	苗栗特殊教育學校	苗栗縣苗栗市嘉新里經國路 4 段 825 號	(03)7266498
臺中市	臺中特殊教育學校	臺中市南屯區公益路二段 296 號	(04)22582289
	臺中啟聰學校	臺中市西屯區協和里安和路 1 號	(04)23589577
	臺中啟明學校	臺中市后里區三豐路三段 936 號	(04)25562126
	私立惠明盲校	臺中市大雅區雅潭路四段 336 號	(04)25661024

縣市	學校	地址	電話
南投縣	南投特殊教育學校	南投縣南投市中興新村仁德路 200 號	(049)2390773
彰化縣	和美實驗學校	彰化縣和美鎮鹿和路六段 115 號	(04)7552009
	彰化特殊教育學校	彰化縣社頭鄉中山路一段 306 號	(04)8727303
雲林縣	雲林特殊教育學校	雲林縣斗南鎮新崙里新崙路 100 號	(05)5969241
嘉義市	嘉義特殊教育學校	嘉義市西區世賢路二段 123 號	(05)2858549
臺南市	臺南特殊教育學校	臺南市安南區長和路二段 74 號	(06)3554591
	臺南大學 附屬啓聰學校	新化校區 臺南市新化區信義路 52 號	(06)5900504
		臺南校區 臺南市中西區北門路一段 109 號	(06)2222936
高雄市	楠梓特殊教育學校	高雄市楠梓區德民路 211 號	(07)3642007
	成功特殊教育學校	高雄市前鎮區復興三路 3 號	(07)3304624
	高雄特殊教育學校	高雄市苓雅區憲政路 233 巷 2 號	(07)2235940
	仁武特殊教育學校	高雄市仁武區八卦里澄觀路 1389 號	(07)3749788 (07)2623962
屏東縣	屏東特殊教育學校	屏東縣潮州鎮光春路 311 號	(08)7805510
臺東縣	臺東大學 附屬特教學校	臺東縣台東市中興路三段 401 巷 170 號	(089)229912~14
花蓮縣	花蓮特殊教育學校	花蓮縣吉安鄉宜昌村中山路二段 2 號	(03)8544225

捌、彰化縣兒童發展評估單位及復健資源

112年8月更新

一、彰化縣兒童發展聯合評估中心			
醫院名稱	發展遲緩兒童證明文件	聯絡電話	地址
衛生福利部彰化醫院	綜合評估報告書	04-8298686 分機 2043、2041	彰化縣埔心鄉中正路二段 80 號
彰化基督教醫療財團法人彰化基督教醫院	身心障礙證明 診斷證明書	04-7238595 分機 1164	彰化縣彰化市南校街 135 號
二、彰化縣兒童發展評估醫院			
醫院名稱	發展遲緩兒童證明文件	聯絡電話	地址
秀傳醫療社團法人秀傳紀念醫院	診斷證明書	04-7256166 分機 83300、83301	彰化縣彰化市中山路一段 542 號
秀傳醫療財團法人彰濱秀傳紀念醫院		04-7813888 分機 70288、70289	彰化縣鹿港鎮鹿工路 6 號
彰化基督教醫療財團法人鹿港基督教醫院		04-7779595 分機 8270、8272	彰化縣鹿港鎮中正路 480 號
彰化基督教醫療財團法人員林基督教醫院		04-8381456 分機 2490、2491	彰化縣員林市莒光路 456 號
彰化基督教醫療財團法人二林基督教醫院		04-8952031 分機 8123、8124	彰化縣二林鎮大成路 1 段 558 號

註 1：提醒家長及主要照顧者，如發現兒童有落後同齡兒童時，**請務必優先至「兒童發展聯合評估中心」接受進一步之跨專業團隊確診評估**（含小兒精神科、小兒復健科、小兒心智科、職能治療師、語言治療師、物理治療師、臨床心理師、聽力師、社工師等），以確保兒童各評估項目之完整。

註 2：依「彰化縣政府發展遲緩兒童早期療育費用補助實施要點」規定，補助對象應持有聯合評估中心或各地方政府認可之評估醫院開具之綜合報告書、發展遲緩證明書或疑似發展遲緩證明書之兒童（有效期間依綜合報告書或發展遲緩證明書上認定）。上表單位適用於本縣審認早療補助認可之聯合評估中心及評估醫院。

三、彰化縣早期療育服務資源

112年8月更新

(一)衛生福利部中央健康保險署-彰化縣健保特約療育單位

區域	單位	電話	地址	物理治療	職能治療	語言治療	心理治療	感覺統合	輔具諮詢評估	平日夜診	假日診	其他
彰化市	彰化基督教醫院	04-7238595 轉 7430(物)、 7425(職)、 7426(語)、 1163(心)	彰化縣彰化市南 校街 135 號	★	★	★	★	★	★		★	1. 兒童發展聯合評估中心 2. 週六上午 (約診進行 團體治療)
	秀傳紀念醫院	04-7256166 轉 83300、83301	彰化縣彰化市中 山路 1 段 542 號	★	★	★	★	★	★	★	★	1. 兒童發展評估醫院 2. 心理治療可 洽詢心智科
	漢銘基督教醫院	04-7113456 轉 8221	彰化縣彰化市中 山路 1 段 366 號	★	★	★		★	★			輔具製作 (副木製作)
	彰廷復健科診所	04-7113419	彰化縣彰化市中 正路一段 100 號 1 樓	★	★	★			★	★		
和美鎮	道周醫院	04-7566995 轉 200	彰化縣和美鎮和 光路 180 號、和 善路 118 號	★	★						★	週六上午(只 有門診)
	民和診所	04-7552995	彰化縣和美鎮仁 安路 206 號	★						★	★	
	吳祥富內科復健科診所	04-7563430	彰化縣和美鎮彰 美路 5 段 217、 219 號	★	★	★			★	★	★	輔具製作 (副木製作)
鹿港鎮	彰濱秀傳紀念醫院	04-7813888 轉 70288、70289	彰化縣鹿港鎮鹿 工路 6 號	★	★	★	★		★	★	★	1. 兒童發展評估醫院 2. 心理治療可 洽詢心智科

區域	單位	電話	地址	物理治療	職能治療	語言治療	心理治療	感覺統合	輔具諮詢評估	平日夜診	假日診	其他
	鹿港基督教醫院	04-7779595 轉 8270、8272	彰化縣鹿港鎮中正路480號	★	★	★	★		★	★		1. 兒童發展評估醫院 2. 心理治療可洽詢心智科
	康合診所	04-7747198	彰化縣鹿港鎮民族路36號	★	★	★		★	★	★	★	
伸港鄉	晴天復健科診所	04-7998298	彰化縣伸港鄉中正路18號1樓及中正路20巷6、8號	★	★	★				★		星期三晚上
大村鄉	郭醫院-大村分院	04-8539666	彰化縣大村鄉大村村田洋橫巷2-9號	★	★	★				★	★	水療、輔具製作
員林市	員林基督教醫院	04-8383900 轉 2490、2491	彰化縣員林市莒光路456號	★	★	★			★		★	兒童發展評估醫院
	員郭醫院	04-8312889 轉1230 小兒復健室	彰化縣員林市員林大道六段51號	★	★	★				★	★	有提供足弓鞋墊製作
	常春醫院	04-8376689	彰化縣員林市員集路二段501號	★	★	★				★	★	
	員榮醫院	04-8326161 轉2006 語言 2005 職能 2003 物理	彰化縣員林市中正路201號	★	★	★			★			
	員榮醫院 員生院區	04-8383995 轉3211	彰化縣員林市莒光路359號	★	★	★			★			
	宏仁醫院	04-8375878 轉1190	彰化縣員林市惠來里(街)89號	★	★	★				★	★	
	張天長診所	04-8324479	彰化縣員林市員水路2段482號	★	★	★			★	★		

區域	單位	電話	地址	物理治療	職能治療	語言治療	心理治療	感覺統合	輔具諮詢評估	平日夜診	假日診	其他
	郁順復健科診所	04-8333567	彰化縣員林市靜修東路36號		★	★	★				★	
埔心鄉	衛生福利部彰化醫院	04-8298686 轉 2043、2041	彰化縣埔心鄉舊館村中正路二段80號	★	★	★	★		★			兒童發展聯合評估中心
二林鎮	二林基督教醫院	04-8952031 轉 8123、8124	彰化縣二林鎮大成路1段558號	★	★	★		★	★			兒童發展評估醫院
	育安聯合診所	04-8953358	彰化縣二林鎮斗苑路4段702號	★	★						★	
溪湖鎮	陳偉仁診所	04-8820399	彰化縣溪湖鎮員鹿路3段69號及71號	★	★	★		★		★	★	

註：

1. 大醫院請掛號復健科，並記得帶孩子的評估報告書影本，提供門診醫生參閱。
2. 平日診、平日夜診、假日診實際看診時間請洽各醫療院所。
3. 如需健保療育單位之學前認知訓練等需求，請由醫事人員評估。
4. 至健保療育單位接受服務者，可依規定申請「彰化縣政府發展遲緩兒童早期療育費用補助」。

(二)彰化縣早期療育自費療育單位

1. 至彰化縣政府核可自費療育單位接受服務者，可依規定申請「彰化縣政府發展遲緩兒童早期療育費用補助」。
2. 彰化縣政府發展遲緩兒童早期療育費用補助，僅核可該兒童經評估具該類遲緩需求項目。
3. 本縣亦僅核定以下療育單位、人員、類別及地址，非以下自費單位內容，不予補助。
4. 最新訊息歡迎上網查詢。路徑：彰化縣政府社會處(<http://social.chcg.gov.tw/>)-業務專區-兒少福利專區-6、早期療育服務-【兒童發展第2步~尋找療育資源】彰化縣政府核可自費療育單位。
5. 平日及平日晚間營業、假日營業實際時間請洽各自費療育單位。 112年8月更新



鄉鎮市	核定單位	電話	核定地址	物理治療	職能治療	語言治療	學前認知訓練	音樂治療	聽覺復健	平日晚間營業	假日營業	核定項目收費標準	核定姓名	療育類別
彰化市	彰化基督教醫療財團法人彰化基督教醫院(復健醫學部)	04-7238595	彰化縣彰化市南校街135號		★	★					★	1. 個別療育 (1)職能治療，30分/堂，600元。 (2)語言治療，30分/堂，600元。	吳金龍	職能治療
												2. 團體療育 (1)職能治療，30分/堂，450元。 (2)語言治療，30分/堂，450元。	陳頤庭 卓嘉儀	語言治療
彰化市	彰化基督教醫療財團法人彰化基督教兒童醫院	04-7238595分機1161	彰化縣彰化市旭光路320號					★				1. 個別療育 (1)音樂治療，50分/堂，1,200元； 25分/堂，600元。 2. 團體療育 (1)音樂治療，50分/堂，800元。	林佩昕	音樂治療
彰化市	社團法人彰化縣正向行為支持協會	04-7288162	彰化縣彰化市孝德街26號				★				★週六	1. 個別療育 (1)學前教育，50分/堂，1,200元； 50分/堂，1,000元(每週上2堂以上優惠價)。 2. 團體療育 (1)學前教育，50分/堂，1,000元； 50分/堂，800元(每週上2堂以上優惠價)。	白嘉惠 鍾愷卿	學前教育

鄉鎮市	核定單位	電話	核定地址	物理治療	職能治療	語言治療	學前認知訓練	音樂治療	聽覺復健	平日晚間營業	假日營業	核定項目收費標準	核定姓名	療育類別
彰化市	三和語言治療所附設聽力部門	04-7112591	彰化縣彰化市大埔路641號		★	★	★			★	★ 週六	1. 個別療育 (1) 語言治療, 60 分/堂, 1,500 元。 (2) 職能治療, 60 分/堂, 1,500 元。 (3) 學前教育, 60 分/堂, 1,500 元。	梁英男	語言治療
												(1) 語言治療, 60 分/堂, 800 元。 (2) 職能治療, 60 分/堂, 800 元。 (3) 學前教育, 60 分/堂, 800 元。	彭昶仁	語言治療
													楊惠茹	職能治療
													游秀杏	學前教育
彰化市	社團法人彰化縣心晴社會福利發展協會	0983-253321、0901-378176	彰化縣彰化市永安東街23號		★	★	★			★	★	1. 個別療育 (1) 職能治療, 50 分/堂, 1,000 元。 (平日) 職能治療, 50 分/堂, 1,200 元。 (假日) (2) 語言治療, 50 分/堂, 1,000 元。 (平日) 語言治療, 50 分/堂, 1,200 元。 (假日) (3) 學前教育, 60 分/堂, 800 元。 (平日) 學前教育, 60 分/堂, 900 元。 (假日)	范鳴軒	職能治療
													方宜文	職能治療
													莊佳恩	學前教育
													潘韋綸	語言治療
													倪若文	語言治療
													邱艾瑜	語言治療
彰化市	社團法人彰化縣樂說多元專業服務發展協會	04-7221120	彰化縣彰化市中正路二段613號3樓	★	★	★						1. 個別療育 (1) 學前教育, 50 分/堂, 1,000 元。 (2) 物理治療, 50 分/堂, 1,000 元。 (3) 職能治療, 50 分/堂, 1,000 元。	沈慧均	學前教育
												(1) 學前教育, 60 分/堂, 700 元。 (2) 物理治療, 60 分/堂, 700 元。 (3) 職能治療, 50 分/堂, 700 元。	洪翠蓉	學前教育
													張伊婷	職能治療
													黃郃貴	職能治療
													詹奕傑	物理治療

鄉鎮市	核定單位	電話	核定地址	物理治療	職能治療	語言治療	學前認知訓練	音樂治療	聽覺復健	平日晚間營業	假日營業	核定項目收費標準	核定姓名	療育類別
彰化市	歐樂語言治療所(自 111 年 2 月 1 日起)	0918-960660	彰化縣彰化市大埔路 682 巷 1 號			★				★	★	1. 個別療育 (1) 語言治療 平日白天(9:00-17:30) 50 分/堂 1,200 元 平日晚上(17:30 過後) 50 分/堂 1,300 元 假日(全時段) 50 分/堂 1,400 元 (2) 全英/中英雙語語言治療 平日白天(9:00-17:30) 50 分/堂 1,400 元 平日晚上(17:30 過後) 50 分/堂 1,500 元 假日(全時段) 50 分/堂 1,500 元 2. 團體療育(不分平假日) (1) 語言治療, 50 分/堂, 1,000 元	倪鈺庭 王碩鈺 林葦婷 林明靜 陳芷萱	語言治療
彰化市	真宸心理治療所	0909-506501	彰化縣彰化市金馬路三段 135 號						★	★	★	1. 個別療育 (1) 心理治療, 50 分/堂, 1,600 元。 2. 團體療育 (1) 心理治療, 70 分/堂, 800 元。	梁君涵 陳珮琪 許君翎 鄭郡佩 ----- 邱素鳳 (自 112 年 4 月 1 日起)	心理治療
員林市	國錠物理治療所(自 111 年 7 月 1 日起)	04-8391611	彰化縣員林市惠來里惠明街 146 號	★							★	1. 個別療育 (1) 物理治療, 30 分/堂, 600 元。 (2) 物理治療, 60 分/堂, 1,200 元。 2. 團體療育 (1) 物理治療, 60 分/堂, 850 元。	顏雅姍	物理治療
員林市	杏宇語言治療所(自 111 年 7 月 1 日起)	04-8390709	彰化縣員林市中山路二段 121 號 1 樓			★				★	★	1. 個別療育 (1) 語言治療, 50 分/堂, 1,250 元。 2. 團體療育 (1) 語言治療, 50 分/堂, 1,000 元。	詹雅榮 廖己葦 ----- 李孟璇 (自 112 年 2 月 1 日起) ----- 張婉惇 (自 112 年 8 月 1 日起)	語言治療

鄉鎮市	核定單位	電話	核定地址	物理治療	職能治療	語言治療	學前認知訓練	音樂治療	聽覺復健	平日晚間營業	假日營業	核定項目收費標準	核定姓名	療育類別
員林市	財團法人彰化縣私立希望社會福利慈善事業基金會	04-8316668	彰化縣員林市南興里興隆街108號	★	★		★			★	★	1. 個別療育 (1)學前教育，60分/堂，800元。 (2)職能治療，60分/堂，1,000元。 (3)物理治療，60分/堂，1,000元 2. 團體療育 (1)學前教育，60分/堂，650元。 (2)職能治療，60分/堂，650元。 (3)物理治療，60分/堂，650元。	曾人和	職能治療
													林沙莉 呂湘柔 王順宏 ----- 黃心怡 (自112年5月1日起)	學前教育
													謝莉馨 (自112年5月1日起)	物理治療
和美鎮	財團法人台灣兒童暨家庭扶助基金會附設彰化縣私立家扶發展學園	04-7569336	彰化縣和美鎮彰美路五段160號				★					1. 個別療育 (1)學前教育，60分/堂，500元。	鄭靖純 張淑女 林美君 施淨霽 黃昱勤	學前教育

(三)彰化縣早期療育社區服務

1. 服務項目：

- (1)兒童發展諮詢。 (4)社區融合活動、社區培力。
 (2)療育服務、療育示範。 (5)圖書教具使用及借用等。
 (3)親職活動、家庭團體。

2. 說明：

(1)社區療育據點資源皆為免付費服務，故不可重複申領「彰化縣政府發展遲緩兒童早期療育費用補助」。

(2)實際辦理課程及活動時間，請洽各服務單位。

3. 最新訊息歡迎上網查詢。路徑：彰化縣政府社會處(<http://social.chcg.gov.tw/>) -業務專區-兒少福利專區-6、早期療育服務-【兒童發展第2步~尋找療育資源】 彰化縣兒童發展社區服務據點(免費)。

4. 單位資訊：

112年8月更新

服務單位	據點名稱	服務地址	服務站 開放時間	服務電話 (週一至週五 08:00-17:00)	Line QR code/ID
彰化區兒童發展社區療育服務 (財團法人天主教會臺中教區附設臺灣省私立慈愛教養院承辦)	彰化站 (定點式)	彰化市大埔路678號	週三-週五 08:00-17:00	04-7124891 分機 888	 @451vtiha
	花壇站 (定點式)	花壇社區活動中心 (花壇鄉平和街76號)	週二 08:00-17:00		
	芬園站 (定點式)	舊社社區發展協會 (芬園鄉彰南路五段2巷41號)	週一 08:00-17:00		
和美鹿港區兒童發展社區療育服務 (財團法人台灣兒童暨家庭扶助基金會附設彰化縣私立家扶發展學園承辦)	埔鹽站 (定點式)	埔鹽樂籽屋(埔鹽鄉廊子村光明路一段29號)	週三 08:00-17:00	0905-048118、 04-7569336 分機 131	 @423xjwxx (埔鹽、福興、 秀水、鹿港)
	伸港站 (定點式)	伸港鄉老人文康活動中心 201、302 教室(伸港鄉忠孝東街50號)	週四 08:00-17:00	0934-189329、 04-7569336 分機 132	
	福興站 (走動式)	福興鄉永豐社區發展協會(福興鄉番花路二段558號)	每月第四週 週四 09:00-12:00	0933-322422、 04-7569336 分機 134	
	秀水站 (走動式)	秀水鄉立圖書館(秀水鄉中山路290號3樓) 秀水鄉金陵社區活動中心(秀水鄉安圍巷3號)	【秀水圖書館】 隔月第三週 週四 09:00-12:00 【金陵社區】 隔月第三週 週三 09:00-12:00		

服務單位	據點名稱	服務地址	服務站 開放時間	服務電話 (週一至週五 08:00-17:00)	Line QR code/ID
	鹿港站 (走動式)	鹿港鎮立圖書館(鹿港鎮公園一路83號)	每月第四週 週三 09:00-12:00		
	和美站 (走動式)	和美鎮柑井社區長青聯誼中心(和美鎮柑竹路340號)	每月第四週 週二 09:00-12:00		
	線西站 (走動式)	線西鄉寓埔社區活動中心(線西鄉寓埔村寓埔路177-1號)	每月第二週 週四 09:00-12:00		
員林田中區 兒童發展社 區療育服務 (財團法人 天主教會台 中教區附設 彰化縣私立 聖家啟智中 心承辦)	二水站 (定點式)	二水天主堂(二水鄉員集路三段452號)	每周二 08:00-17:00	0936-728355	 0936728355 (二水、員林)
	員林站 (走動式)	員林天主堂(員林市民生路46號)	每週三 14:00-17:00		
	田中站 (定點式)	八分天主堂(田中鎮斗中路一段527號)	每週一 08:00-17:00	0989-957388	 0989957388 (田中、社頭、埔心)
	社頭站 (走動式)	社頭育兒親子館(彰化縣社頭鄉民生路371號3樓)	每週四 09:00-12:00		
	埔心站 (走動式)	羅厝天主堂(埔心鄉羅永路109號)	每週五 09:00-12:00		
員林田中區 兒童發展社 區療育服務 (財團法人 天主教會台 中教區附設 彰化縣私立 聖家啟智中 心承辦) *大村站、永 靖站:由財團 法人王詹樣 社會福利慈 善基金會補 助辦理	大村站 (定點式)	大村天主堂(大村鄉茄苳路一段144號)	週二至週六 08:00-17:00	04-8525537	  tw8525537
	永靖站 (走動式)	永靖老人文康中心(永靖鄉永社路266號)	週二/每月兩次 14:00-16:00		

服務單位	據點名稱	服務地址	服務站 開放時間	服務電話 (週一至週五 08:00-17:00)	Line QR code/ID
二林北斗區 兒童發展社 區療育服務 (財團法人 基督教瑪喜 樂社會福利 基金會承 辦)	埤頭站 (定點式)	埤頭基督教長老 合興合興教會 (埤頭鄉庄子路 65號)	週二、週五 8:30-17:00	04-8960271 分機 144/126	  @576twsxc
	二林站 (定點式)	二林區家庭福利 服務中心(二林 鎮明德街 249 號 2樓)	週二、週五 08:30-17:00 週四 14:30-17:00		
	溪州站 (走動式)	財團法人台灣基 督長老教會彰化 中會溪州教會 (彰化縣溪州鄉 中山路三段 462 號)	週三 9:00-12:00		
	田尾站 (走動式)	田尾鄉南曾社區 活動中心(田尾 鄉福德巷185號)	週一 13:00-17:00		
	北斗站 (定點式)	居仁社區發展協 會(北斗鎮居仁 里宮後二巷 11 號)	週一 9:00-12:00		
	溪湖站 (走動式)	溪湖區家庭福利 服務中心(溪湖 鎮文東街 9 號 2 樓)	週四 8:30-17:00		
	芳苑站 (走動式)	芳苑教會(芳苑鄉 斗苑路芳苑段 245 號)	週三 08:30-12:00		
	大城站 (走動式)	大城鄉立圖書館 (大城鄉中平路 163號)	週四 09:00-12:00		
	竹塘站 (走動式)	竹塘鄉立圖書館 (彰化縣竹塘鄉竹 塘村竹林路一段 305號5樓)	週三 9:30-12:00		

(四)彰化縣早療機構及身障機構(含兼辦早療日托)單位

區域	單位	電話	地址	學前 認知訓練	其他
彰化市	彰化縣 寶貝成長家園 (早療機構)	04-7288908	彰化縣彰化市南郭 路一段 47 巷 13 號 2 樓	★	身心障礙及發展遲緩 兒童日托服務， <u>不 提供時段療育</u> 。
員 林 市	聖家啟智中心 (身障機構 兼辦早療業務)	04-8374936	彰化縣員林市光明 里民生路 50 號	★	
	希望家園 (身障機構)	04-8317768	彰化縣員林市興隆 街 108 號	★	身心障礙兒童日托服 務與水療， <u>不 提供時 段療育</u> 。
和 美 鎮	家扶發展學園 (身障機構)	04-7569336	彰化縣和美鎮彰美 路 5 段 160 號	★	身心障礙兒童日托服 務， <u>不 提供時 段療 育</u> 。
溪 州 鄉	聖智啟智中心 (身障機構)	04-8893730 04-8899677	彰化縣溪州鄉中山 路 3 段 512 號	★	

四、彰化縣 112 年語言(輕度構音)衛教認證診所名單

彰化縣衛生局與彰化縣醫師公會合作，完成基層兒科醫師語言(構音)衛教訓練及認證，凡經本縣幼兒園學童整合式健康篩檢，發現構音異常需要協助的兒童(初步篩檢並不代表孩童從此就有此問題，建議接受進一步評估)，只要攜帶『彰化縣學前兒童預防保健服務外展模式篩檢結果報告單』至以下認證診所即可免費接受語言(構音)衛教。

鄉鎮	診所名稱	醫師姓名	電話	發展認證	語言衛教
彰化市	許小兒科	許守道	7222279	V	V
	張文宗小兒科	張文宗	7256363	V	V
		柯若暉		V	V
	祐幼小兒科	林峯文	7372793	V	
	陳奇男診所	陳奇男	7286671	V	V
	群祐小兒科	劉芳玲	7330679	V	
		黃意評		V	V
	陽光小兒科	蔡梓鑫	7320210	V	V
		彭致盛		V	V
		吳婉華		V	V
	張寶倫診所	張寶倫	7222279	V	V
	莊永熙小兒科	莊永熙	7240805	V	V
	鄭明宗小兒科	鄭明宗	7231726	V	V
	盧正欽小兒科	盧正欽	7235358	V	V
	謝銘森小兒科	謝銘森	7371997	V	V
	愛貝兒小兒科	賀靜雯	7276388	V	V
	余偉傑小兒科	余偉傑	7289786	V	
	惠幼小兒科	楊國忠	7268800	V	V
	吳桂芬診所	吳桂芬	7280638	V	
	平安診所	張治平	7222279	V	
戰克鴻小兒科	戰克鴻	7331788	V		
陳家銘診所	陳家銘	7296658	V		
幸運草小兒科	謝偉裕	7287557	V		
員林市	愛心小兒科	林長源	8361292	V	V
	小太陽小兒科	李介民	8375331	V	
		陳又丹		V	
		包筆輝		V	
育英診所	巫嘉欽	8331458	V		

鄉鎮	診所名稱	醫師姓名	電話	發展認證	語言衛教
		陳呈年	8331458	V	
	劉岳隆小兒科	劉岳隆	8320446	V	
	慈安小兒科	游煥昌	8369578	V	V
	楊博堯診所	楊博堯	8361062	V	
	寶貝熊小兒科	陳忠仁	8395253	V	V
		李仲益		V	V
	涂嘉桂診所	涂嘉桂	8360898	V	
	長頸鹿小兒科	賴昇層	8392039	V	V
鹿港鎮	祐安小兒科	林玉紋	7755602	V	V
	佳生小兒科	李勇	7776789	V	
		王建龍		V	
	施明哲診所	施明哲	7774331	V	
	宏文小兒科	陳景民	7779489	V	V
		許炯輝		V	V
花壇鄉	龍安診所	李芳安	7860151	V	V
	志元診所	王志元	7878892	V	
和美鎮	佳佑小兒科	雲至慶	7576678	V	
		李志宏		V	
		蔡維倫		V	
	蕭國隆小兒科	蕭國隆	7553021	V	
	曾思遠小兒科	曾思遠	7555423	V	V
北斗鎮	恩幼小兒科	盧孝國	8781819	V	V
	幼恩小兒科	劉漢洲	8781819	V	V
		朱少良	8781819	V	V
	小樹苗小兒科	林俊男	8883823	V	V
		莊惠雅		V	V
田中鎮	陳宏志小兒科	陳宏志	8740330	V	
	中英診所	黃啟民	8762021	V	V
二林鎮	陳立凱小兒科	陳立凱	8956130	V	
	綜祐診所	張惟智	8952991	V	V
埤頭鄉	正安診所	徐英哲	8911966	V	
	綜祐診所	張惟智	8911911	V	V
溪湖鎮	簡志彰小兒科	簡志彰	8856472	V	V

資料出處：彰化縣衛生局

玖、彰化縣身心障礙證明申請須知

身心障礙證明申請須知

- 一、申請對象：經醫師診斷有身心障礙、疑似身心障礙者或持有身障證明需重新鑑定者。
- 二、申請應備文件及流程：
 1. 檢附下列資料至鄉鎮市公所(可提供跨鄉鎮申請及郵寄申請)社會(政)課或民政課填寫申請表(含福利服務項目申請)、領取身心障礙者鑑定表：
 - (1)身分證正反面影本一份。未滿14歲者可用戶口名簿影本。
 - (2)申請人印章。
 - (3)最近三個月內1吋照片三張。
 - (4)重新鑑定者，需附原(尚未到期)身障證明正反面影本，並需於到期前2-3個月申請。
 - (5)若持有證明要再次申請、新增類別或申請變更，須另檢附三個月內診斷證明書。
 2. 申請人為無行為能力人或限制行為能力人，應由其法定代理人代理申請。
 3. 申請人委託他人代為申請者，應附委託書及受託人之身分證明及印章。
- 三、至指定鑑定醫院進行鑑定流程：填妥身心障礙者鑑定表基本資料後，勾選是否併同需求評估作業，至指定之鑑定醫療機構進行鑑定。
◎勾選醫院鑑定與需求評估作業併同辦理者，會在醫院併同社工員需求評估訪問。
- 四、鑑定醫院完成鑑定後，由醫院將鑑定表送本縣衛生局審查，再由本縣衛生局轉送本府社會處。
- 五、社會處依鑑定報告內容及專業團隊評估，核定身心障礙者證明，判定行動不便、必要陪伴者之服務。
- 六、符合者核發製作證明後，函請公所函轉申請人。
- 七、未勾選醫院鑑定與需求評估作業併同辦理者，於證明核發後，社工評估安排需求評估作業。

有效日期屆滿前90天得主動向戶籍地公所申請重新鑑定
屆滿前60天戶籍地公所通知重新鑑定

身心障礙鑑定流程

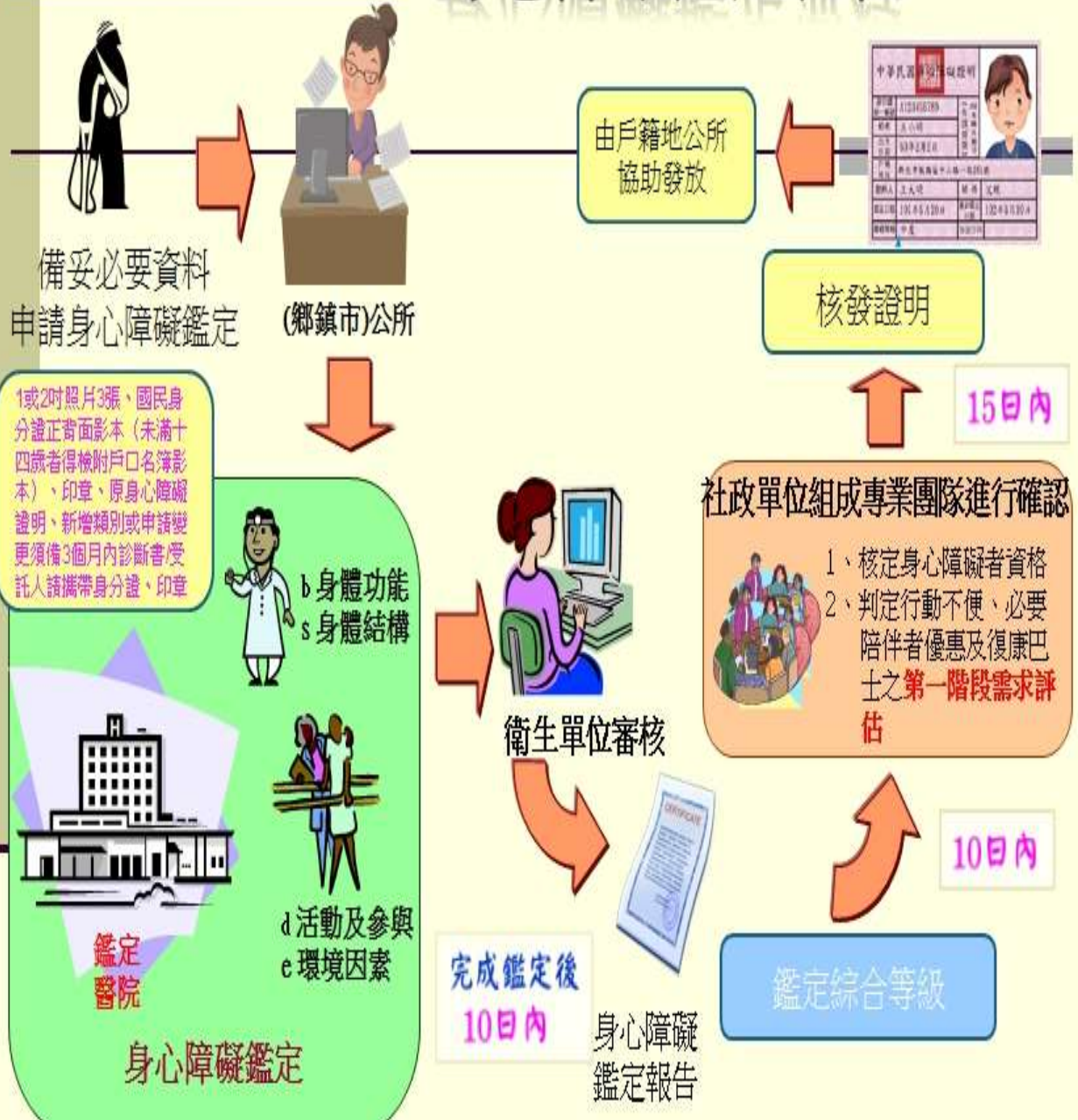

ICF 與身心障礙學生分類之對照摘要如下表：

	智能障礙	視覺障礙	聽覺障礙	語言障礙	肢體障礙	身體病弱	情緒行為障礙	學習障礙	多重障礙	自閉症	發展遲緩	其他障礙
神經系統構造及精神、心智功能損傷	✓						✓	✓	✓	✓	✓	✓
眼、耳及相關構造與感官功能及疼痛損傷		✓	✓									✓
涉及聲音和言語構造及其功能損傷				✓					✓			
循環、造血、免疫與呼吸系統構造及其功能損傷						✓			✓			✓
消化、新陳代謝與內分泌系統構造及其功能損傷	✓					✓			✓			✓
泌尿與生殖系統構造及其功能損傷						✓			✓			✓
神經、肌肉、骨骼之移動相關構造及其功能損傷					✓				✓			✓
皮膚與相關構造及其功能損傷		✓	✓	✓	✓		✓		✓			✓

拾、彰化縣特殊教育資源

一、彰化縣特殊教育諮詢服務(行政、特教相關大專院校)

包含教學資源、需求、行政協調、就學服務等

(一)行政諮詢服務單位

單位	地址/網頁	電話
彰化縣政府 教育處 學生事務及 特殊教育科	彰化市中山路二段 416 號 	1. 【國小兒童課後照顧服務身心障礙專班】 7531812 2. 【身障幼兒補助】 7273173 分機 534
彰化縣 特殊教育資 源中心	彰化市泰和路二段 145 巷 1 號 04-7273173 (分機見右欄) 	1. 視障巡迴輔導組：211、212 2. 聽語障巡迴輔導組：621、622 3. 在家教育巡迴輔導組：221~224 4. 自閉症及情緒障礙巡迴輔導組： 231~234 5. 活動、研習：314 6. 特教輔導團：316 7. 無障礙環境：326 8. 特殊教育助理人員：322 9. 教育輔具、視障用書、身障獎助學 金：324 10. 交通服務：328 11. 專業團隊、身障各項補助(含代收 代辦、在家教育、學雜費) 、特教志工：327 12. 學前行政組：531、532、533、534 13. 鑑定安置組(國教階段)： 542、543、545、546、547、548
彰化縣 學前不分類 巡迴輔導班	大成國小 04-7353457(轉 226) 洛津國小 04-7776757(巡迴班專線) 北斗國小 04-8882008 靜修國小 04-8318620 (轉 807) 原斗國中小 04-8902322 (轉 203、206)	

(二)十三所大學院校特教中心服務專線

(1)國立彰化師範大學諮詢服務

中心網頁：<http://spc.ncue.edu.tw/>

網路諮詢服務網址：<https://special.moe.gov.tw/consultation.php?paid=58>

電話諮詢：(04)7255802 或(04)7232105 分機 2415

諮詢服務流程：諮詢者來電 - 中心評估後接案 - 媒合諮詢委員

專任教授	研究領域
田凱倩	自閉症類群障礙、早期療育、情緒行為障礙
吳訓生	學習障礙/特殊學生鑑定與評量
林千惠	認知功能缺損/課程與教學/身心障礙學生性別教育
林翠英	自閉症/情緒行為障礙
張靖卿	資優教育/測驗評量
張家瑞	視覺障礙、融合教育、早期療育、學前特教
陳怡慧	聽覺障礙/早期療育
楊雅惠	聽覺障礙/手語教學
詹孟琦	身心障礙轉銜/智能障礙/中重度障礙
葉瓊華	重度多重障礙課程教學/腦性麻痺/肢體障礙/身體病弱/發展遲緩/自閉症/個案實驗研究
賴翠媛	資優教育/幼兒教育
楊梅芝	情緒行為障礙/泛自閉症研究/身心障礙福利服務與社會工作
洪雅惠	學習障礙/情緒行為障礙/特教政策與法規
特教中心	大專身障鑑定/特教行政資源

(2)國立臺中教育大學諮詢服務

中心網頁：<http://spc.ntcu.edu.tw/>

網路諮詢服務網址：<http://spc.ntcu.edu.tw/>

電話諮詢：(04)2218-3392。

諮詢服務流程：諮詢者來電 - 中心接案 - 轉介諮詢服務委員

專任教授	研究領域
侯禎塘	資賦優異/情緒行為障礙/藝術治療
洪榮照	智能障礙/情緒行為障礙/特教行政
莊素貞	視覺障礙/多重障礙
廖晨惠	情緒障礙/學習障礙(閱讀障礙)
王淑娟	語言障礙/聽覺障礙/聽能與說話訓練
吳柱龍	輔助科技/義肢裝具/物理治療
孫世恒	物理治療/早期療育
曹傑如	資賦優異/特殊教育
詹秀美	資優教育/親師合作與家庭支援
王欣宜	自閉症/社會技巧訓練

(3)國立臺灣師範大學服務專線：(02) 7749-5099

中心網頁：<http://web.spc.ntnu.edu.tw/GoWeb2/include/index.php>

網路諮詢服務網址：<http://web.spc.ntnu.edu.tw/GoWeb2/include/index.php?Page=8-7>

(4)國立高雄師範大學服務專線：(07)-7132391 07-7172930 轉 1631、1634

中心網頁：<http://ksped.nknu.edu.tw/>

網路諮詢服務網址：<https://ksped.nknu.edu.tw/Page.aspx?PN=6&PClass=0003>

(5)臺北市立大學服務專線：(02) 2389-6215

中心網頁：<http://speccen.utapei.edu.tw/bin/home.php>

網路諮詢服務網址：<https://speccen.utapei.edu.tw/p/412-1064-338.php?Lang=zh-tw>

(6)國立臺北教育大學服務專線：(02) 2737-3061

中心網頁：<https://spec.ntue.edu.tw/>

網路諮詢服務網址：<https://spec.ntue.edu.tw/page/about/index.aspx?kind=38>

(7)國立清華大學服務專線 (03) 5715131 轉分機 77203 或 77201

中心網頁：<https://www.nthu.edu.tw/>

網路諮詢服務網址：<http://spec.site.nthu.edu.tw/p/405-1247-152390,c84.php?Lang=zh-tw>

(8)國立嘉義大學服務專線 (05) 226-3645

中心網頁：<http://www.ncyu.edu.tw/spedc/>

網路諮詢服務網址：<https://special.moe.gov.tw/consultation.php?paid=58>

(9)國立臺南大學服務專線 (06) 213-6191

中心網頁：<http://spedcenter.nutn.edu.tw/>

網路諮詢服務網址：http://spedcenter.nutn.edu.tw/spedcenter/info_consultation.php

(10)國立屏東大學服務專線 (08) 722-4345

中心網頁：<https://spec.nptu.edu.tw/index.php>

網路諮詢服務網址：<https://special.moe.gov.tw/consultation.php?paid=58>

(11)國立臺東大學服務專線 (089) 517-756

中心網頁：<https://sect.nttu.edu.tw/>

網路諮詢服務網址：<http://special.moe.gov.tw/consultation-form.php?paid=58>

(12)國立東華大學服務專線 (03) 890-5999

中心網頁：<https://rc052.ndhu.edu.tw/>

網路諮詢服務網址：<https://rc052.ndhu.edu.tw/p/412-1089-616.php?Lang=zh-tw>

(13)私立中原大學服務專線 (03)265-6781、0809-002-233

中心網頁：<https://sec.cycu.edu.tw/%e6%9c%80%e6%96%b0%e6%b6%88%e6%81%af/>

網路諮詢服務網址：<https://sec.cycu.edu.tw/%e8%ab%ae%e8%a9%a2%e6%9c%8d%e5%8b%99/>

二、彰化縣身心障礙學生教育福利服務(學前、國小)

(一)身心障礙幼兒學前教育補助

1. 依據「教育部補助直轄市縣(市)政府辦理身心障礙教育人事及業務經費辦法」、「就讀私立幼兒園社會福利機構之身心障礙幼兒及招收單位獎補助辦法」及「教育部補助直轄市與縣(市)政府辦理身心障礙教育經費實施要點」辦理。
2. 承辦單位：彰化縣政府教育處學特科（電話 04-7273173 #534）
3. 上學期 9 月初、下學期 3 月初（實際期程須以公文為準）。
4. 補助標準：

【補助園方】 /每名 5000 元	補助	【補助家長】	補助年齡	補助
私立幼兒園	✓	私立幼兒園	2 足歲以上至 入國小前	每名 7500 元
私立社會福利機構	✓	私立社會福利機構		每名 7500 元
公立社會福利機構	✗	公立社會福利機構		每名 3000 元
準公共化幼兒園	✗	準公共化幼兒園		✗
非營利幼兒園	✗	非營利幼兒園		✗

5. 申請程序：

- (1) 持有兒童發展聯合評估中心開立之**發展遲緩證明或身心障礙證明**。
- (2) 於本縣立案幼兒園就學，依**鑑定安置**提報及申請時間送件(依特教中心承辦人公文內所載之日期)，並經**本縣鑑輔會**鑑定為特殊教育學生。
- (3) 經幼兒園於**教育部特教通報網**確認為特殊教育學生（已通過鑑定安置並有鑑定文號者）及符合補助條件者（鑑輔適用日期仍在有效期限內且申請年齡符合補助之規定）。
- (4) 由就讀之幼兒園依身心障礙幼兒經費申請期程，備妥相關資料送審。
- (5) 申請流程：公告期限內由各園所於幼生管理系統網站提出【**網路系統申請**】並依縣府公告送件採【**書面申請**】後申請通過者，予以補助。
- (6)

(二)國小教育階段

補助項目	申請資格	補助辦法	申請方式	申請時間
就學交通補助費	1. 經本縣鑑輔會安置就讀本縣縣立高級中等以下學校之身心障礙學生且無法自行上下學者。 2. 前項所稱無法自行上下學，係指經認定因認知發展、行動能力、情緒與行為問題、健康或就學交通等原因，需由法定代理人或必要陪伴者陪同上下學者。	補助交通費上半年5個月下半年4個月實際就學月數計算，每月補助四百五十元整。	就讀學校特教推行委員會初審後提出申請。	每年3月及9月提出申請。
獎學金	設籍於本縣並經本縣鑑輔會安置就讀於本縣國小之身心障礙學生，表現優異者，得申請獎學金。	獎學金之金額得視本府年度預算額度辦理。	就讀學校提出申請	每年9月提出申請。
助學金	設籍於本縣並經本縣鑑輔會安置就讀於本縣國小之身心障礙學生，其家境清寒者，得申請助學金。	助學金之金額得視本府年度預算額度辦理。	就讀學校提出申請	每年9月提出申請。
在家教育補助費	1. 設籍本縣之國小教育階段重度身心障礙之適齡國民，業於本縣所轄國小設有學籍者。 2. 經本縣鑑輔會同意辦理在家教育。	在家教育者每月補助新台幣三千五百元。就讀教養機構者每月補助最高新台幣六仟元。	就讀學校提出申請	每年3月申請當年度1月、3-6月及9月申請當年度9-12月。
代收代辦費	設籍於本縣並經本縣鑑輔會安置就讀於本縣國小之身心障礙學生。	發放項目依本縣每學期發布之「彰化縣公私立中小學學雜費、代收代辦費收費基準」辦理，補助之金額視年度預算辦理。	就讀學校提出申請	每年9月申請當學年度第1學期及3月申請當學年度第2學期。
就學交通接送服務	接送縣立高級中等以下學校就讀集中式特殊教育班身心障礙學生上下學，並以身心障礙學生居住於學區內或經鑑輔會安置於其他學區學校就讀者為限。	免費接受交通車接送服務。	就讀學校特教推行委員會初審後提出申請。	每年6月提出申請。
提供教育補助器材	就讀本縣國小學籍之身心障礙學生並已領有身心障礙證明或未領有身心障礙證明但經本縣特殊教育學生鑑定及就學輔導委員會鑑定，確定其身心障礙狀況屬實者。	身心障礙教育補助器材本府得依現有教育資源及相關經費額度等考量核准相關申請。	就讀學校提出申請	每年1月、6月及9月提出申請。

三、彰化縣身心障礙學生各項支持服務

項目	申請/適用資格	補充說明	服務內容	申請時間
特殊教育方案	<p>1. 設籍本縣且經本縣特殊教育學生鑑定及就學輔導會鑑定具學習特殊需求或領有身心障礙證明，續經校內特殊教育推行委員會評估須特殊教育及相關服務協助者。</p> <p>2. 上開學生未自本縣任一特殊教育班型（如：集中式特殊教育班、分散式資源班或巡迴輔導班等）獲得適切服務者，且校內每學期檢討前揭特殊教育服務實際執行成效有不符學生特殊教育需求之具體事由者，得擬具特殊教育方案及相關紀錄於期限內向主管機關申請。</p>	<p>1. 學校自尋覓師資應以合格特教教師為優先。</p> <p>2. 以不得抽離學生班級課程時間為原則，並應著重特教生在普通班的適應。</p> <p>3. 學校應於特教方案結束後一個月內召開檢討會議，並於期限內提出成果報告送主管機關備查。</p>	<p>針對身心障礙學生之特殊需求提供適性化、個別化、多元化之課程、活動內容與評量方式（如：減量、簡化），提供學習、生活、心理輔導（含適應能力、團體輔導、轉銜及相關諮詢服務），提供學習輔具、無障礙環境、專業團隊服務，提供友善之行政支持（如：無障礙諮詢窗口、多元認識特殊教育生活動、融合教育活動、家長特教宣導、教師進修特殊教育知能）等。</p>	<p>每年一月及七月份。</p>
鑑定安置	<p>鑑定及安置申請：就讀本縣學前及高級中等以下學校各階段疑似身心障礙學生。</p>	<p>確定學生資格、給予適切性學習安置，並每年評估安置適切性。</p>	<p>鑑定、安置。</p>	<p>每年4梯次，依期程辦理。</p>
特教輔導團	<p>每學期期初函文各校，由身障生安置本縣縣立高中、國中、國小、學前階段各校輔導室提出申請。</p>		<p>特殊教育行政服務輔導、個案問題處理與輔導、特教課程與教學實務輔導等諮詢服務。</p>	<p>上學期於9月，下學期於2月（實際期程須以公文為準）。</p>
巡迴輔導	<p>經本縣鑑輔會鑑定具學習特殊需求，並安置於普通班（接受特教服務）或不分類巡迴輔導班之特殊教育學生。</p> <p>※國小未設有不分類身障資源班，且學生經鑑輔會安置於不分類身障巡迴輔導班，方能申請不分類巡迴輔導。</p>	<p>輔導節數由各類輔導教師評估，並與學校教師及家長討論後決定。</p>	<p>設有視障、在家教育、自閉症及情緒障礙、聽語障及不分類巡迴輔導組，並依各組輔導原則而定。</p>	<p>上學期-舊生6月-7月中/跨階段新生8月初-中旬 下學期-1月中-2月初（實際期程須以公文為準）。</p>

項目	申請/適用資格	補充說明	服務內容	申請時間
專業團隊	經本縣鑑輔會安置就讀於本縣學前、國小之身心障礙學生。	由治療師到校/到宅，提供教師、家長諮詢服務。	由就讀學校/巡迴教師提出需求申請，經審查評估核定服務，提供申請項目為物理、職能、語言、聽力及社工等專業服務。	每年寒、暑假均會辦理相關申請。
教師助理員	<p>就讀本縣縣立高級中等以下學校經特殊教育學生鑑定及就學輔導會鑑定為身心障礙學生，於教育部特殊教育通報網登錄有案且符合以下其中一項規定者。</p> <p>(一) 教師助理員：本縣集中式特教班，該班中重度以上確認身心障礙學生嚴重情緒行為問題出現頻繁、行動能力或生活自理能力亟需協助照護者。</p> <p>(二) 特殊教育學生助理人員：安置於普通班就讀之確認身心障礙學生，經學校各資源輔導後，下列障礙狀況仍嚴重影響其普通班生活適應或學習者：</p> <p>1. 情緒行為障礙及自閉症學生，其情緒行為問題嚴重影響班級秩序及其學習。</p> <p>2. 多重障礙重度、肢體障礙重度學生，行動能力或生活自理能力亟需協助照護。</p>		<p>由就讀學校提出申請經鑑輔會審核，服務內容：</p> <p>(一) 教師助理員：在教師督導下，協助學生學習與生活自理、校園生活、學生上下學、家長聯繫及學生安全維護等事宜。</p> <p>(二) 特教學生助理人員：在教師督導下，提供個別或少數學生在校之生活自理、上下學及其他校園生活等支持性服務。</p>	每年6月提出申請。
國小兒童課後照顧服務身心障礙專班	本縣特教通報網上身心障礙學童得優先及免費參加公立兒童課後照顧服務班。詳情請洽各校。		兒童課後照顧服務身心障礙專班指招收國小階段身心障礙兒童，於學校放學後時間，提供以生活照顧、家庭作業指導、團康活動及體能活動為主之多元服務，以促進兒童健康成長、支持婦女婚育及使父母安心就業。	由就讀學期每學時需求申請。

拾壹、彰化縣早期療育相關資源服務

一、彰化縣兒童發展通報轉介中心

(一)單位資訊：

單位名稱	承辦單位	服務區域	聯絡方式	地址	服務時間
彰化縣兒童發展通報轉介中心	財團法人彰化縣私立基督教喜樂保育院	全彰化縣	電話：04-8837588 傳真：04-8837551 E-mail： chchildjoyce@gmail.com	田尾鄉北曾村福德巷343號3樓	週一至週五 8:00-12:00 13:00-17:00

(二)服務對象：

目前戶籍於彰化縣內或居住於彰化縣內，符合以下任一資格者：

1. 未入小學者且具發展遲緩兒童、身心障礙兒童、暫緩入學兒童身份者。
2. 衛生所篩檢且提供轉診單，並通報中心者。
3. 疑似發展遲緩兒童，並通報中心者。

(三)服務項目：

接受彰化縣 0-6 歲疑似發展遲緩兒童通報及轉介服務

1. 受理彰化縣 0-6 歲疑似發展遲緩兒童通報及轉介服務。
2. 建構早療資源網絡及管理。
3. 兒童發展及福利諮詢服務。
4. 兒童發展篩檢及宣導活動。
5. 受理早期療育福利補助之申請。

(四)網站連結：



彰化縣兒童發展通報轉介中心
LINE 帳號



彰化縣兒童發展通報轉介中心
FB 粉絲專頁

二、彰化縣兒童發展社區資源中心

(一)單位資訊：

單位名稱	承辦單位	服務區域	聯絡方式	地址	服務時間
彰化區兒童發展社區資源服務中心暨社區療育服務	財團法人天主教會臺中教區附設臺灣省私立慈愛教養院	彰化市、花壇鄉、芬園鄉	04-7124891 分機 888	彰化市大埔路 676 號	週一至週五 8:00-12:00 13:30-17:00
和美鹿港區兒童發展社區資源服務中心	財團法人台灣兒童暨家庭扶助基金會附設彰化縣私立家扶發展學園	和美鎮、線西鄉、伸港鄉、鹿港鎮、福興鄉、秀水鄉、埔鹽鄉	04-7569336	和美鎮彰美路五段 160 號	週一至週六 8:00-12:00 13:00-17:00
員林田中區兒童發展社區資源服務中心暨社區療育服務	財團法人天主教會台中教區附設彰化縣私立聖家啟智中心	員林市、社頭鄉、大村鄉、永靖鄉、埔心鄉、田中鎮、二水鄉	04-8374936 04-8338156	員林市光明里民生路 50 號	週一至週五 8:00-12:00 13:00-17:00
二林北斗區兒童發展社區資源服務中心暨社區療育服務	財團法人基督教瑪喜樂社會福利基金會	二林鎮、竹塘鄉、大城鄉、芳苑鄉、埤頭鄉、溪湖鎮、田尾鄉、北斗鎮、溪州鄉	04-8960271 分機 249、327	二林鎮中西里二城路 7 號	週一至週五 8:00-12:00 13:30-17:30

(二)服務項目：

1. 早療諮詢(包含醫療評估、復健治療、幼托教育及療育服務等諮詢項目)。
2. 資源整合及連結。
3. 教育銜接服務(進入幼兒園所或進入小學)。
4. 資源需求評估。
5. 服務計畫擬定及執行。

(三)網站連結：



彰化區兒童發展
社區資源服務中心暨
社區療育服務
FB 粉絲團



員林田中區兒童發展社區資源
服務中心暨社區療育服務
FB 粉絲團&LINE 帳號



彰化縣二林北斗區
社資中心
LINE 帳號

三、彰化縣兒童發展通報流程

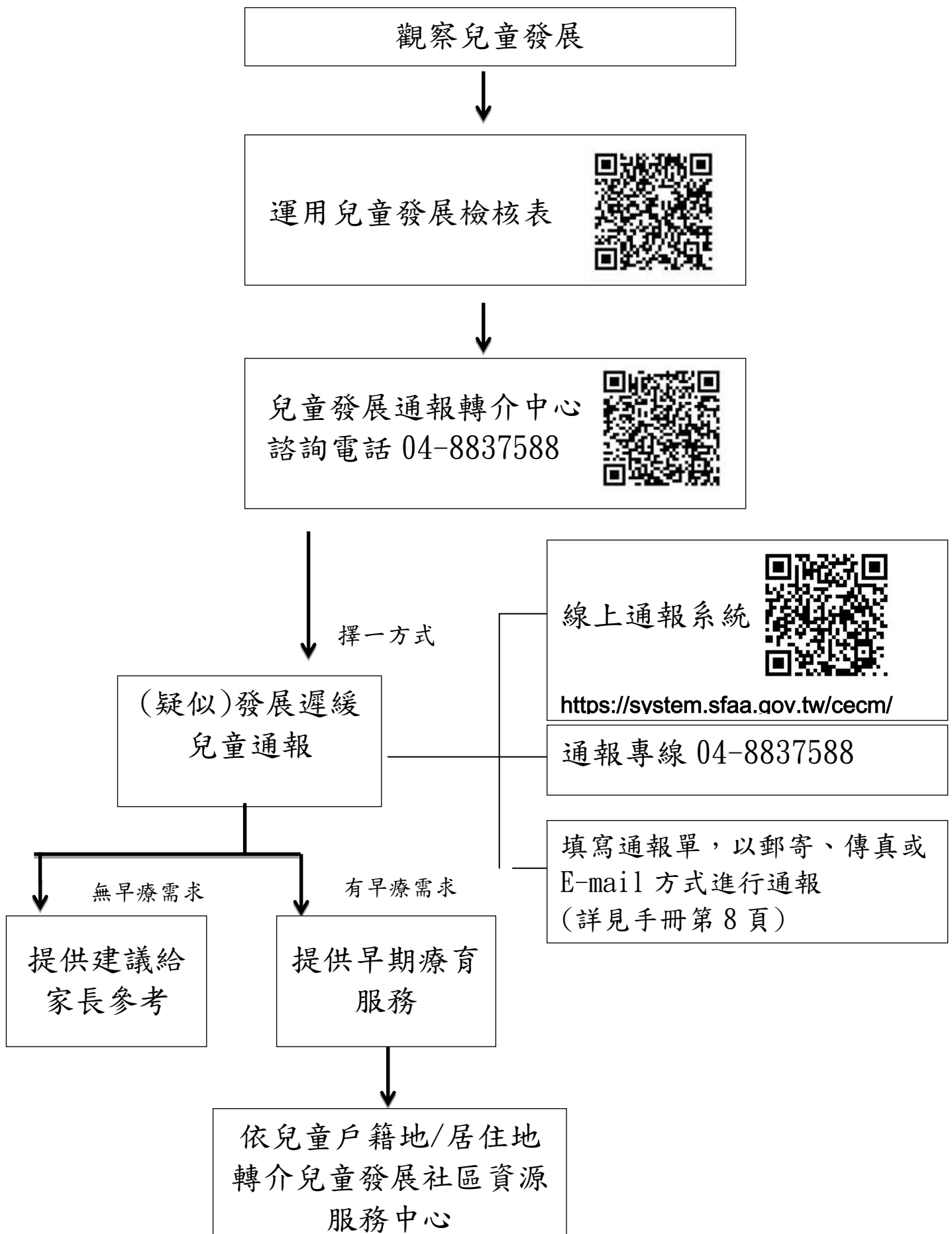

四、兒童發展社區資源服務中心服務流程圖

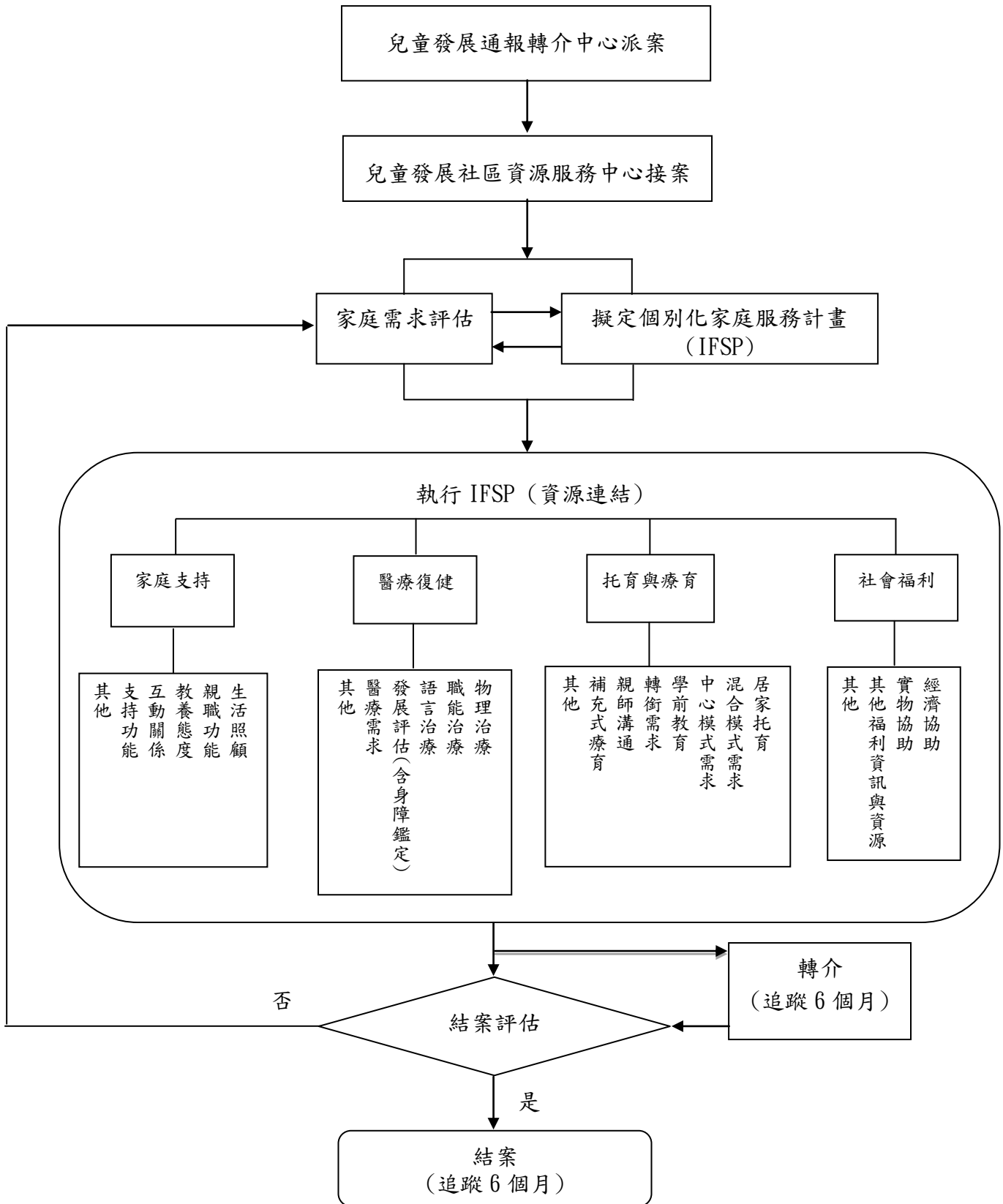

拾貳、彰化縣早療-療育補助費/交通補助費

一、彰化縣早期療育補助申請流程

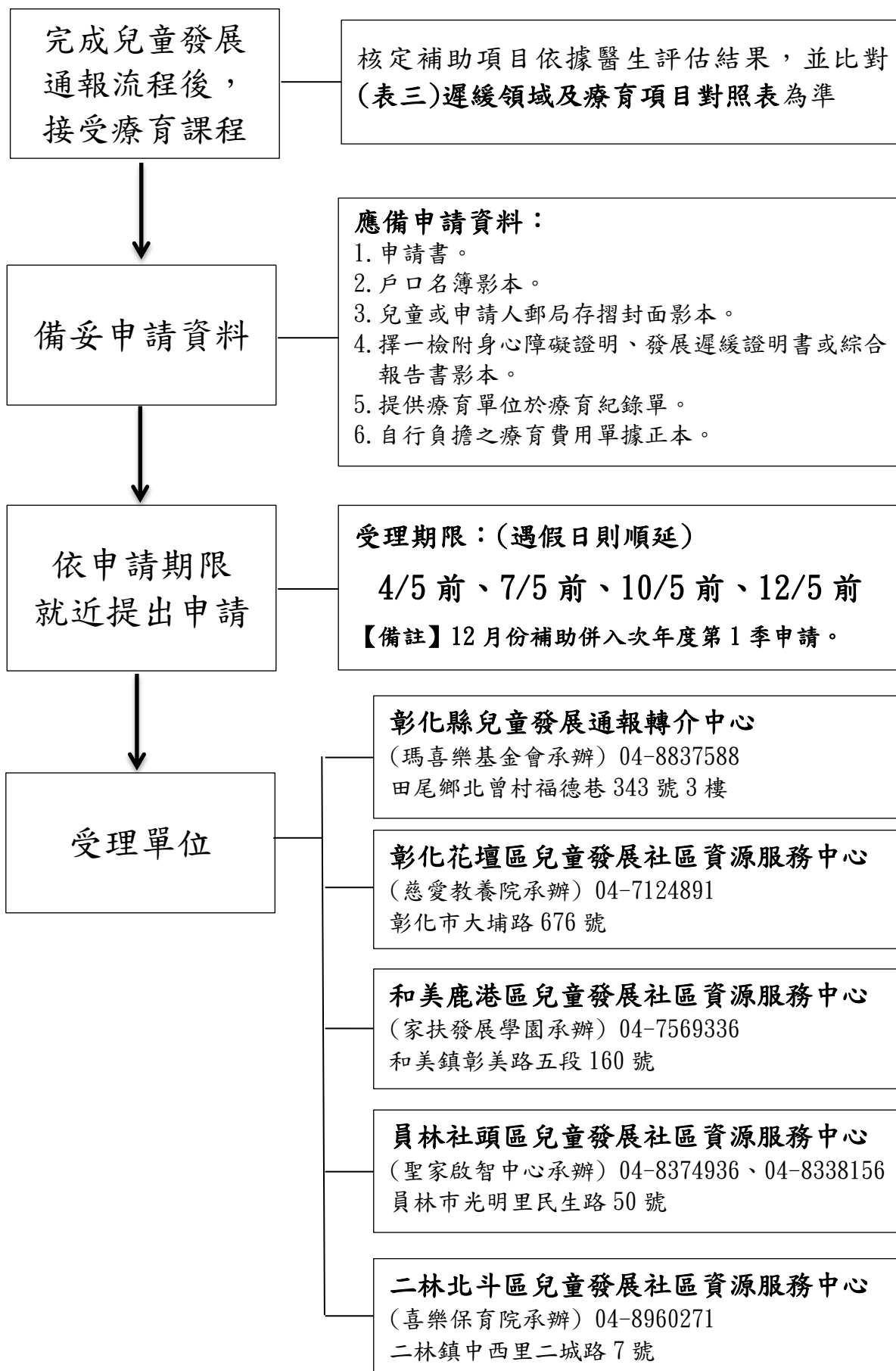

二、彰化縣早期療育補助申請須知

(一)本補助，每季申請一次，申請期限分別如下：(遇假日則順延)

4月5日前(申請前年度12月及當年度1月、2月、3月補助)

7月5日前(申請當年度4月、5月、6月補助)

10月5日前(申請當年度7月、8月、9月補助)

12月5日前(申請當年度10月、11月補助)

(二)受理單位分別如下：

單位名稱	電話	地址
彰化縣 兒童發展通報轉介中心	04-8837588	彰化縣田尾鄉北曾村福德巷 343 號 3 樓
彰化花壇區 兒童發展社區資源服務中心	04-7124891 分機 888	彰化縣彰化市大埔路 676 號
和美鹿港區 兒童發展社區資源服務中心	04-7569336	彰化縣和美鎮彰美路五段 160 號
員林田中區 兒童發展社區資源服務中心	04-8374936 04-8338156	彰化縣員林市光明里民生路 50 號
二林北斗區 兒童發展社區資源服務中心	04-8960271 分機 249、327	彰化縣二林鎮中西里二城路 7 號

(三)需檢附資料如下：

類別	檢附證件	正本	影本
第一次申請 或 當年度第一季申請	✓申請表	★	★
	✓紀錄單	★	★
	✓自行負擔之療育費用收據或部分負擔收據	★	★
	✓戶口名簿		★
	✓郵局存簿(兒童或申請人)		★
	✓綜合報告書、診斷證明書、身心障礙證明 (擇一檢附) <u>(需為有效期限證明)</u>		★
	◎ <u>低收入家庭、寄養家庭</u> 需檢附以下最新資料： ✓低收入證明或寄養契約書	★	★
當年度已申請過 (每次需檢附)	✓申請表	★	★
	✓紀錄單	★	★
	✓自行負擔之療育費用收據或部分負擔收據	★	★
	✓綜合報告書、診斷證明書、身心障礙證明 (擇一檢附) <u>(需為有效期限證明)</u>		★
	◎ <u>低收入家庭、寄養家庭</u> 需檢附以下最新資料： ✓低收入證明或寄養契約書	★	★

(表一) 彰化縣政府發展遲緩兒童早期療育補助費申請表

【家長填勾選申請類別：療育費交通費到宅服務費】 收件單位填：申請日期 年 月 日

兒 童	姓名		性別		生日	年 月 日	身份證字號	
	戶籍地址：							
	家庭狀況： <input type="checkbox"/> 非低收入戶家庭 <input type="checkbox"/> 低收入戶家庭 <input type="checkbox"/> 寄養家庭							
	國籍	父： <input type="checkbox"/> 台灣籍 <input type="checkbox"/> 原住民 <input type="checkbox"/> 大陸籍 <input type="checkbox"/> 外國籍	母： <input type="checkbox"/> 台灣籍 <input type="checkbox"/> 原住民 <input type="checkbox"/> 大陸籍 <input type="checkbox"/> 外國籍		證明有效日期：		年 月 日	
	遲緩狀況	<input type="checkbox"/> 發展遲緩證明，項目： <input type="checkbox"/> 語言 <input type="checkbox"/> 粗大動作 <input type="checkbox"/> 精細動作 <input type="checkbox"/> 認知 <input type="checkbox"/> 其他：_____						
	<input type="checkbox"/> 身心障礙證明，第 _____ 類，程度：_____							
本案申請療育項目(非遲緩項目不得申請)： <input type="checkbox"/> 語言 <input type="checkbox"/> 物理 <input type="checkbox"/> 職能 <input type="checkbox"/> 認知 <input type="checkbox"/> 其他：_____								
申 請 人	姓名		性別		身份證字號		聯絡電話	
	通訊地址： <input type="checkbox"/> 同兒童戶籍地 縣市 _____ 鄉鎮市區 _____ 里 _____ 路(街) _____ 段 _____ 巷 _____ 弄 _____ 號 _____ 樓							
	與兒童關係： <input type="checkbox"/> 父子 <input type="checkbox"/> 父女 <input type="checkbox"/> 母子 <input type="checkbox"/> 母女 <input type="checkbox"/> 社福機構負責人 <input type="checkbox"/> 寄養家庭 <input type="checkbox"/> 其他：_____							
撥 款 帳 戶	郵局帳戶名稱：_____ 存摺號碼：局號 _____ 帳號 _____							
	受款人身份證字號：_____ 受款人身份別： <input type="checkbox"/> 兒童本人 <input type="checkbox"/> 家長 <input type="checkbox"/> 其他：_____							
立 切 結 書	已瞭解本補助僅核可兒童經評估具該類遲緩需求項目，非健保特約之本縣自費療育單位亦僅補助該年度縣府核可自費療育單位及其內容。申請人有義務提供正確資料，並同意受理單位查調申請所需資料。另兒童之發展遲緩項目已無遲緩時，或因故申請原因消失時，申請人或服務機構應通知縣府停止補助，若未通報，一經查證屬實，得追回溢領金額。 申請人簽名：_____							
檢 附 證 件	下列證明文件請依序排列並裝訂於左上角：							
	<input type="checkbox"/> 1. 本申請表(加附影本)乙份。							
	<input type="checkbox"/> 2. 提供療育單位所開立之治療紀錄單(申請交通費者請加附影本)乙份，申請到宅服務費不需檢附)。							
	<input type="checkbox"/> 3. 自行負擔之療育費用收據正本(加附影本)乙份)。							
	<input type="checkbox"/> 4. 健保特約門診部分負擔收據正本(加附影本)乙份，限復健科或兒童發展評估門診收據)。							
	<input type="checkbox"/> 5. 身心障礙證明(依有效期間認定)或發展遲緩診斷證明書(各地方政府認可之醫院)或早療綜合報告書影本(依有效期間認定)(每次應附影本)。							
	<input type="checkbox"/> 6. 兒童或申請人郵局存簿封面影本(如當年度曾申請，免附)。							
	<input type="checkbox"/> 7. 具詳細記事戶口名簿影本(如當年度曾申請，免附)。							
	<input type="checkbox"/> 8. 緩讀證明(達就學年齡但未入小學就讀者)(如當年度曾申請，免附)。							
	<input type="checkbox"/> 9. 低收入戶證明(非低收入戶免附)。							
<input type="checkbox"/> 10. 寄養家庭契約書影本(非寄養家庭免附)。								
補 助 申 請 金 額	月份	交通費	療育費 (包含部分負擔費用)	到宅服務費	合計	審核人員核章		
						金額及系統已核對無誤		
補助交通費 _____ 元，療育費/部分負擔 _____ 元，到宅服務費 _____ 元 合計新臺幣 _____ 萬 _____ 仟 _____ 佰 _____ 拾 _____ 元								
以下欄位由單位勾選								
單 位 檢 核	<input type="checkbox"/> 以下皆完成，並以確認個案福利身份別： <input type="checkbox"/> 非低收入戶 <input type="checkbox"/> 低收入戶 <input type="checkbox"/> 寄養家庭							
	<input type="checkbox"/> (1) 依季申請案件資料備齊(1式2份：申請表、療育紀錄、收據；身分證明、存簿、戶口名簿等)。							
	<input type="checkbox"/> (2) 綜合報告書/診斷證明書/身障證明應於有效期限內。							
	<input type="checkbox"/> (3) 療育單位為健保特約；該年度彰化縣政府或其他縣市核可自費療育單位及人員。							
<input type="checkbox"/> (4) 兒童所做「療育課程」需對應其「發展遲緩項目」。								

註1：每季申請一次，家長應於4月5日前(第1季)、7月5日前(第2季)、10月5日前(第3季)(如遇假日則順延)提出申請，第4季申請僅受理10、11月份補助並於12月5日前截止收件，另12月納入隔年4月申請。資料請寄送：依服務個案之兒童發展通報轉介中心或兒童發展社區資源服務中心。如有疑問請洽詢04-8837588、04-7532282、04-7532382。

註2：申請此項補助之受補助者須戶籍地設於彰化縣境內，戶籍設於外縣市者無法申請此補助。另無國籍者須實際居住本縣始可申請補助。

(表二)

彰化縣政府發展遲緩兒童早期療育交通補助費

____年__月療育紀錄單

兒童姓名：_____

次數 1 ____年__月__日 療育單位： 療育項目： 治療人員：	次數 2 ____年__月__日 療育單位： 療育項目： 治療人員：	次數 3 ____年__月__日 療育單位： 療育項目： 治療人員：	次數 4 ____年__月__日 療育單位： 療育項目： 治療人員：
次數 5 ____年__月__日 療育單位： 療育項目： 治療人員：	次數 6 ____年__月__日 療育單位： 療育項目： 治療人員：	次數 7 ____年__月__日 療育單位： 療育項目： 治療人員：	次數 8 ____年__月__日 療育單位： 療育項目： 治療人員：
次數 9 ____年__月__日 療育單位： 療育項目： 治療人員：	次數 10 ____年__月__日 療育單位： 療育項目： 治療人員：	次數 11 ____年__月__日 療育單位： 療育項目： 治療人員：	次數 12 ____年__月__日 療育單位： 療育項目： 治療人員：
次數 13 ____年__月__日 療育單位： 療育項目： 治療人員：	次數 14 ____年__月__日 療育單位： 療育項目： 治療人員：	次數 15 ____年__月__日 療育單位： 療育項目： 治療人員：	本欄由審核單位填寫 ____年__月 核定____次 每次 200 元 共計_____元

- 註：1. 本表每月填寫一張。每季申請一次，家長應於 4 月 5 日前（第 1 季）、7 月 5 日前（第 2 季）、10 月 5 日前（第 3 季）（如遇假日則順延）提出申請，第 4 季申請僅受理 10、11 月份補助並於 12 月 5 日前截止收件，另 12 月納入隔年 4 月申請。
2. 交通費以「治療日期」核算補助次數。同一日於同一家醫院進行 2 種以上療育項目者，以一次赴診計；同一日於二家以上醫院進行療育者，亦同。
3. 提供療育單位於本紀錄單上逐次註明療育日期、單位名稱、項目，並由療育人員於該表逐一核職名章。有塗改處請療育人員加蓋職章。
4. 本表不敷使用可自行影印空白表。
5. 申請到宅服務費者不需填寫此表格。

(表三)

彰化縣政府發展遲緩兒童早期療育費用補助

遲緩領域及療育項目對照表

109年7月1日版

遲緩領域	療育項目	
知覺動作功能	物理（粗大動作） 職能（精細動作、感覺統合）	
吞嚥口腔功能	語言、職能	
語言溝通或聽力功能	語言、聽覺復健	
認知功能	自費療育單位：學前認知、心理	
	健保療育單位：職能、語言、心理	
社會情緒功能	語言、職能、學前認知、心理、藝術、戲劇、音樂	
其他功能	注意力不足/過動：心理、職能， 或依醫師建議療育項目	註：單純注意力不足、過動症及構音異常，若無其他領域遲緩則無法申請早期療育費用補助，建議可使用早期療育服務據點資源。
	視知覺：職能、定向行動訓練	

1. 本表適用於本縣早期療育費用補助之審認，請注意兒童所做療育課程需對應其綜合報告書或診斷證明書的遲緩項目方可申請補助，若無對應該項目則無法申請。
2. 兒童如經醫師開具之診斷證明或醫囑建議需接受心理治療，請依心理師法第13條及14條所訂之業務範圍接受療育。
3. 本表係依據各治療師法規、健保給付項目及專家建議討論訂定。

拾參、彰化縣身心障礙者服務機構

機構名稱	地址	聯絡電話	傳真號碼	服務項目
財團法人彰化縣私立博愛服務中心 福利服務中心	彰化市南郭路1段60號2F	04-7224197	04-7220617	提供身心障礙者及其家庭福利服務諮詢、休閒與藝文活動、身心障礙福利相關課程及講座等支持性服務
財團法人彰化縣私立慈生仁愛院 住宿型與日間型生活照顧機構	彰化縣彰化市陽明里17鄰慈生街72號	04-7222735	04-7225832	1. 日間照顧 2. 全日型住宿式照顧 3. 臨時暨短期托育服務
財團法人天主教會臺中教區附設台灣省私立慈愛教養院 住宿型與日間型生活照顧機構	彰化市大埔路676號	04-7124891	04-7117213	1. 日間照顧 2. 住宿照顧 3. 承接縣市府委託方案服務(彰化區兒童發展社區資源服務中心暨社區療育服務、成年心智障礙者及重度以上肢體障礙者社區居住與生活服務、身心障礙者社區日間作業設施服務) 4. 身心障礙者生產之產品義賣
財團法人台灣兒童暨家庭扶助基金會附設彰化縣私立家扶發展學園 日間型生活照顧機構	彰化縣和美鎮彰美路5段160號3至4樓	04-7569336	04-7558245	12歲以下身心障礙者之生活照顧、復健服務及其他有關身心障礙者福利事項
財團法人天主教會台中教區附設彰化縣私立聖母聖心啟智中心 日間型生活照顧機構	彰化縣鹿港鎮鹿草路3段513巷4號	04-7712743	04-7715948	15歲以上至64歲以下身心障礙者之生活照顧、日間托育服務、學齡教育、成人生活照顧、工作訓練及其他有關身心障礙者福利事項
財團法人彰化縣私立希望社會福利慈善事業基金會附設希望家園 日間型生活照顧機構	彰化縣員林市興隆街108號1-2樓	04-8317768	04-8316669	1. 提供16歲以下身心障礙者日間生活照顧服務、日間活動服務、復健服務、自立生活訓練服務、膳食服務、緊急送醫服務、休閒活動服務、社交活動服務、家屬諮詢服務 2. 臨時暨短期照顧服務
彰化縣政府委託慈恩基金會辦理彰化縣田尾身心障礙者教養家園 住宿型生活照顧機構	彰化縣田尾鄉北曾村福德巷343號	04-8837227	04-8836585	1. 提供身心障礙者住宿式照顧服務。 2. 使身心障礙者獲得適當性的教養，擬定並實施個別化服務計畫、個別化養護服務計畫，依服務對象特性及需求提供技藝陶冶訓練、生活自理訓練、日夜間活動、復健服務及直接照護等多層級服務。
財團法人天主教會台中教區附設彰化縣私立聖家啟智中心 日間型生活照顧機構	彰化縣員林市光明里民生路50號	04-8374936 04-8338156	04-8374938	1. 0-6歲發展遲緩早期療育服務、18-64歲身心障礙者之生活照顧、日間活動服務、生活自理訓練、感覺統合及其他有關身心障礙者福利事項 2. 臨時暨短期照顧服務
財團法人彰化縣私立基督教喜樂保育院 住宿型與日間型生活照顧機構	彰化縣二林鎮中西里二城路7號(二林院區) 彰化縣二林鎮萬合里太平路二段600號(萬合院區)	04-8960271	04-8950203	18歲以上住宿及日間生活照顧服務、復健服務、膳食服務、緊急送醫服務、休閒活動服務、家屬諮詢服務、其他相關服務(健康照護、技藝陶冶、作業活動、生命教育等)

機構名稱	地址	聯絡電話	傳真號碼	服務項目
<u>財團法人天主教會台中教區附設彰化縣私立聖智啟智中心</u> 日間型生活照顧機構	彰化縣溪州鄉中山路3段512號	04-8893730	04-8891583	1. 2~40歲身心障礙者之生活照顧及其他有關身心障礙者福利事項 2. 臨時暨短期照顧服務
<u>財團法人台中市私立宏恩社會福利慈善基金會附設彰化縣私立喜願家園</u> 住宿型生活照顧機構	彰化縣芳苑鄉草漢北路21號	04-8990407	04-8991714	18歲以上身心障礙者之住宿生活照顧及日間活動服務、復健服務、自立生活訓練服務、膳食服務、緊急送醫服務、休閒生活服務、社交活動服務、家屬諮詢服務、技藝陶冶訓練、牙科照顧服務
<u>財團法人彰化縣私立真善美社會福利慈善事業基金會附設靜鴻家園</u> 住宿型生活照顧機構	彰化縣田中鎮香山里7鄰山腳路一段1號	04-8745666	04-8749076	18歲以上未滿65歲住宿或日間生活照顧服務、膳食服務、緊急送醫服務、休閒活動服務、社交活動服務及家屬諮詢服務。 2. 臨時暨短期照顧服務

彰化縣政府社會處 <http://social.chcg.gov.tw>

拾肆、彰化縣身心障礙者服務團體

團體名稱	地址	聯絡電話	服務項目
社團法人彰化縣康復之友協會	彰化市和平路114號	04-7299655	諮詢轉介服務、心理重建、居家訪視、家屬聯誼、培訓志工
社團法人彰化縣自閉症肯納家長協會	彰化縣彰化市陳稜路207號	04-7284865	家庭支持服務、庇護工場、日間小型作業所
社團法人彰化縣視障者關懷協會	彰化市南興里義興街15號	04-7636738	建立視障者服務資訊網絡、提供視障兒童等相關療育課程
社團法人彰化縣聲暉協進會	彰化縣員林市莒光路745巷6號	04-8361223	聽障教育、同步聽打服務、轉銜、就業、福利等關懷輔導
社團法人彰化縣脊髓損傷重建協會	彰化縣埔心鄉埔新路200號	04-8290566	諮詢轉介服務、心理重建、生活重建、居家訪視，協助脊髓損傷患者自立自強，重建適應社會生活。
社團法人彰化縣啟智協進會	彰化縣鹿港鎮東崎里彰鹿路五段2巷53號	04-7760006	諮詢服務、親職教育講座、社區式日間照顧服務、家庭關懷
社團法人彰化縣盲人福利協進會	彰化縣田尾鄉北曾村福德巷343號	04-8836038	視障者福利宣導、適性活動辦理、關懷訪視及個案服務、心理重建、生活重建
社團法人彰化縣聾人協會	彰化縣田尾鄉北曾村福德巷343號	04-8834670	聽語障者福利、成長研習、就業介紹輔導、手語翻譯服務、聾老服務
社團法人彰化縣喜樂小兒麻痺關懷協會	彰化縣芳苑鄉工區一路131號	04-8963820	身心障礙者福利服務、庇護工場、伯立歐日間照顧中心、伯立歐居家照顧服務機構、家庭照顧者支持方案、身心障礙者職業重建
社團法人彰化縣肢體傷殘協進會	彰化縣田尾鄉北曾村福德巷343號	04-8833371	提供身心障礙者福利服務、適性活動辦理、課程及組訓辦理、關懷訪視
社團法人彰化縣小嶺頂愛啟兒關懷協會	彰化縣員林市山腳路五段184巷86號	04-8369380	提供心智障礙者之社區型日間作業設施、家庭托顧服務及其他就業、安養工作
社團法人彰化縣身心障礙者無障礙發展協會	彰化市平和十街38號	04-7615675	勞工在職就業訓練-產業人才投資計畫、協助縣府推動身障福利及就業訊息、辦理身障者各項社區式服務

出處：彰化縣政府社會處 <http://social.chcg.gov.tw>



筆記欄.....



筆記欄.....



主辦單位

· 彰化縣政府

承辦單位

- 彰化縣彰化市泰和國民小學
- 彰化縣特殊教育資源中心

